



Section Sommartel

Schweizer Alpen-Club SAC
Club Alpin Suisse
Club Alpino Svizzero
Club Alpin Svizzer



Photo : Forêt de Montmollin (MLC)

BULLETIN TRIMESTRIEL
N° 1 22/02/2019

COMPOSITION DU COMITÉ DE LA SECTION

Président Pierre Hirsig	032 931 15 70 079 466 86 57	pierre.hirsig@bluewin.ch
Vice-président Rafaël Tobler	079 555 83 46	tobler.rafael@gmail.com
Secrétaire Sandrine Parlee	032 862 66 25 078 624 45 23	parleesandrine@gmail.com
Gestion des membres Maxime Zürcher	032 931 73 94	emixamch@yahoo.fr
Trésorier Laurent Vuille	032 931 80 28 079 256 77 02	Vuille.laurent@gmail.com
Responsable du bulletin Marc Le Coq	078 941 30 10	bulletin@cas-sommartel.ch
Resp. Commission Cabane Monte-Leone Claude-André Montandon	079 434 98 74	clauandremontandon@gmail.com
Resp. Commission des Chalets Gervais Oreiller	032 931 68 38 077 478 07 67	gervaisor@bluewin.ch
Resp. Commission des Courses Olivier Duvanel	032 931 07 22 076 557 22 25	o.duvanel@gmail.com
Resp. Commission des Promotions Camille-Jean Jaccard	079 328 49 41	camille.jaccard@outlook.com
Loïc Amez-Droz	078 672 96 66	amezdlo@gmail.com
Resp. Commission Jeunesse & Matériel Pierre-Denis Perrin	032 931 30 80 079 289 38 01	pierre.denis.perrin@gmail.com
Resp. Environnement et culture Alain Perret	032 484 02 30 077 400 82 91	petechon@bluewin.ch
Resp. Marketing & Communications Raphaël Monnard	079 541 89 37	webmaster@cas-sommartel.ch
Assesseur & responsable distribution bulletins Cédric Prêtre	021 634 93 45 079 758 20 75	latchaud@gmail.com
Préposé aux secours Station de secours de La Vue-des-Alpes Misaël Peter	079 532 42 51	misael.peter@bluewin.ch

Ce bulletin est imprimé par :

IDM 444 - Patrick Guerne – rue Numa-Droz 150 – 2300 La Chaux-de-Fonds

T. +41(0)32 925 39 59 info@idm444.ch

COMPOSITION HORS COMITÉ DE LA SECTION

Verbaux des assemblées Christiane Kernen	032 914 39 87 078 648 58 05	ch.kernen@tranquille.ch
Vérificateurs des comptes Élodie Matile	079 518 41 23	elodie.matile@bluewin.ch
Samuel Raccio	032 931 38 83 079 847 69 30	samueltaccio@hotmail.com
Bibliothèque Georges Cattin	032 931 48 43 079 696 77 64	ghcattin@gmail.com
Chalet de Roche-Claire Philippe Roche-Meredith	032 931 71 94 079 627 48 45	roche-claire@cas-sommartel.ch
Chalet du Fiottet Jacques Jeanneret	032 853 62 45 079 368 32 46	fiottet@cas-sommartel.ch
Caissier Station de secours La Vue-des-Alpes Paul Laperrouza	032 847 06 68 079 932 56 79	plp@melexis.com

Bibliothèque

Tous les membres de notre section en possession de la clé de nos chalets peuvent ouvrir la porte d'entrée de la bibliothèque.

Elle contient : divers prospectus, de la littérature, soit 92 grands livres, éditions de 1915 à 2006 classés de A à Z. Des livres documentaires de plusieurs pays. Des livres d'escalades ou de skis. Et toutes les cartes "topographique nationale" aux 1 : 25 000 et 1 : 50 000 ou d'autres pays.

Georges Cattin Responsable bibliothèque | **032 931 48 43** | ghcattin@gmail.com

Clé des chalets

La clé des chalets est remise contre CHF 15.00- pour frais de gestion (non restituables)

En cas de démission, la clé doit être obligatoirement rendue au gestionnaire.

Pour obtenir la clé, contacter :

Maxime Zürcher Gestionnaire des membres | **032 931 73 94** | emixamch@yahoo.fr

Distribution bulletin

Désabonnement de la version papier (pour ceux qui n'utilisent que la version numérique).

Cédric Prêtre Responsable distribution bulletins | **021 634 93 45** | latchaud@gmail.com

SOMMAIRE

MESSAGE DU PRÉSIDENT POUR L'AG 2019	5
À NOS ANNONCEURS 2019	5
ASSEMBLÉE GÉNÉRALE 2019	6
RÉDACTION	7
JOURNAL	8
INFORMATION	10
PROCÈS-VERBAL A.G. 2018	13
COMMISSION DES CHALETS	18
COMMISSION JEUNESSE	20
COMMISSION DES PROMOTIONS	21
GESTION DES MEMBRES	21
COMMISSION DES COURSES	22
STATION DE SECOURS de La Vue-des-Alpes	24
COMMISSION CABANE MONTE-LEONE	29
BUDGET 2019	32
RÉCITS DE COURSES	36
PROCHAINES SORTIES	39
CALENDRIER 2019 DE LA STATION	52
PROGRAMME 2019	53
PROCHAINS GARDIENNAGES	54



MESSAGE DU PRÉSIDENT POUR L'AG 2019

Chers membres du CAS Sommartel:

L'assemblée générale est le lieu où se prennent les décisions, où vous pouvez exprimer votre avis, notamment sur le fonctionnement et le futur de notre section. Cette soirée est un de ces moments d'échange autour d'objectifs communs. Faisons donc, tous ensemble, l'inventaire des activités associatives nouvelles et essentielles qui font vivre notre belle section. C'est aussi le moment où, par votre présence, vous pouvez dire merci aux responsables des commissions et à tous les bénévoles qui, tout au long de l'année, fournissent un effort considérable pour que notre club ne se contente pas de vivre, mais qu'il prospère et s'épanouisse.

Je me ferai un grand plaisir de vous narrer par quelques mots ce qui a agrémenté notre belle section durant cette année 2018.

C'est pour nous, le comité en entier, comme chaque année, un grand plaisir de vous retrouver, et c'est très chaleureusement que nous accueillerons à cette soirée, chacun d'entre vous, au nom du CAS Sommartel en partageant en fin de réunion, le verre de l'amitié.

Votre présence est indispensable.

Merci à vous tous et nous nous réjouissons déjà de cette rencontre le mercredi 27 mars à 20h00 à la salle de conférence de la Fondation J & M Sandoz.

Pour le comité : votre président Pierre

Pierre Hirsig

Président | 079 466 86 57 | pierre.hirsig@bluewin.ch

À NOS ANNONCEURS 2019

Chers annonceurs, nous avons le plaisir de vous faire découvrir le premier bulletin de l'année 2019, nous espérons que vous aurez autant de plaisir à le lire que nos près de 450 membres. Vous remarquerez que vous êtes désormais 7 à nous soutenir, nous allons continuer de garantir le meilleur équilibre possible entre espace annonceurs et contenu. Je vous remercie chaleureusement pour votre soutien, vous, qui permettez à notre bulletin d'exister.

Rafaël Tobler

vice-président

ASSEMBLÉE GÉNÉRALE 2019

CONVOCAION A.G. DU 27 MARS 2019

L'Assemblée générale de la section Sommartel aura lieu le **mercredi 27 mars 2019** dans le forum de la Fondation J & M Sandoz, Grande Rue 6, 2400 Le Locle. La séance débutera à 20h00 et sera présidée par le président de la section : Pierre Hirsig.

Ordre du jour de l'assemblée

1. Ouverture de l'assemblée:
 - a. Message de bienvenue.
2. Procès-verbal de l'assemblée générale de 2018
3. Communications
4. Pensées à nos chers disparus
5. Message du président
6. Rapport des comptes de la section
 - a. Rapport des vérificateurs des comptes de la section
7. Rapport des comptes de la Monte Léone
 - a. Rapport des vérificateurs des comptes de Monte Leone
8. Décharge des comptes (section et Monte-Leone) par l'AG
9. Rapports des commissions :
 - a. Commission des chalets Roche-Claire, Fiottet
 - b. Commission cabane Monte Leone
 - c. Commission des courses
 - d. Commission pour le bulletin & webmaster
 - e. Commission des promotions
 - f. Commission de la jeunesse
 - g. Gestion des membres CAS
 - h. Station de secours Vue des Alpes
10. Budget 2019
11. Élection du Président, du comité et des vérificateurs des comptes (section)
12. Divers

**Bienvenue à l'A.G. 2019 !
Mercredi 27 mars à 20h00.
Le Locle, forum de la
Fondation J. & M. Sandoz.**

Clôture de l'assemblée, verrée de l'amitié

Le Locle, mars 2019

UN BULLETIN ENNEIGÉ !



Ce premier bulletin de l'année est marqué par cette magnifique neige à nos portes.

L'évènement important sera notre AG annuelle du 27 mars 2019. Soyez nombreux à venir à cette assemblée.

Nous avons réitéré notre annonce concernant la pénurie de moniteurs. Faites du bruit autour de vous et parlez-en. Les chefs de course sont surchargés et refusent actuellement des membres pour les sorties, c'est tout de même dommage.

IMPORTANT : Olivier nous fait part de son expérience dans son rapport d'activités 2018 pour la commission des courses.

Belle neige à tous !

Marc Le Coq

Responsable bulletin | bulletin@cas-sommarteil.ch

Prochaine parution : N° 2 - vendredi 24 mai 2019

Dernier délai pour envoyer son contenu : jusqu'au **30 avril 2019**
pour couvrir **juin-juillet-août-septembre 2019**.

BRASSERIE ANCIENNE POSTE

Rue Marie - Anne Calame 5

2400 Le Locle

hello@brasserieancienneposte.ch

+41 (0) 32 932 21 81

Lu-Sa : 09h00 - 23h00

Di : Fermé

 Brasserie de l'Ancienne Poste

BRASSERIE

ANCIENNE

POSTE



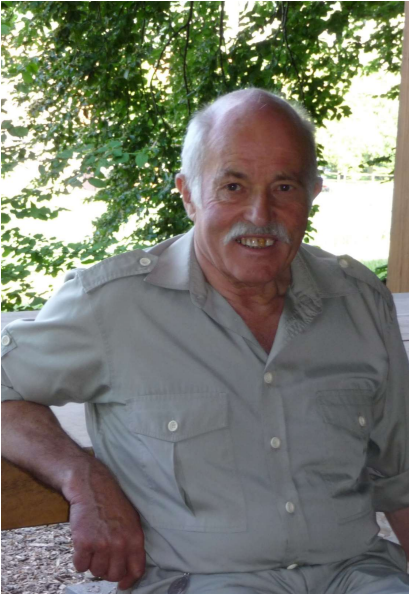

C'est le 23 décembre 2018 que Willy nous a quittés sereinement à l'âge de 80 ans.

Willy était une personne dévouée et généreuse, toujours à disposition pour aider les autres et rendre service.

C'est à l'orée de la soixantaine, en 1998, qu'il avait adhéré au CAS. Comme il n'aimait pas rester sans rien faire, il ne lui a fallu que deux ans pour devenir membre du comité avec le titre de secrétaire aux verbaux. Peu de temps après, la commission du Fiottet lui a fait les yeux doux, et c'est en 2005 qu'il en est devenu président.

Parallèlement à ces activités, il consacra aussi du temps pour « Midi Tonus » et pour accompagner régulièrement au travail des personnes à mobilité réduite.

Il y a trois ans environ, il m'avait dit : « Faudra que je lève le pied, car je n'arrive plus à courir comme avant », ce qui signifiait qu'il désirait alors quitter la commission des chalets, après tant d'années passées à gardienner, à gérer et à entretenir nos chalets, et plus particulièrement Le Fiottet.

« Ne plus pouvoir courir comme avant » cachait en vérité une maladie pulmonaire qui le rongea depuis longtemps, et les balades en altitude devenaient pour lui un problème. Depuis quelques mois, il ne pouvait respirer qu'à l'aide d'un réservoir à oxygène. Mais ça ne l'empêchait pas d'aller se promener dans les forêts du Communal qu'il aimait tant à l'aide d'un petit véhicule électrique !

C'est en considérant cette situation qu'il m'avait annoncé son désir de quitter le CAS, pour pouvoir apporter une cotisation de soutien à la Ligue pulmonaire neuchâteloise, et je trouvais ce geste merveilleux.

Merci Willy pour tout ce que tu as fait pour notre section. Un grand merci aussi à ton épouse Violette qui t'a soutenu et accompagné tant de fois au chalet du Fiottet. Veille sur nous, depuis là-haut.

Gervais, au nom du comité

swiss
made



DIXI
CH-2400 Le Locle



DIXI

www.dixi.com



Comme chaque année, notre gérant nous convie au Chalet du Fiottet afin de passer une soirée conviviale pour Noël. Pour ces festivités, tout est mis en œuvre afin que cela soit prêt dans les délais.

De ce fait, notre cuisinière attitrée a mis la pression au maximum. Il va de soi qu'elle était secondée par une équipe de choc pour le travail effectué.

Chaque participant a amené sa bonne humeur et a apprécié la chaleureuse ambiance ainsi que le repas servi. Notre gérant peut être content de cette magnifique soirée inoubliable.

Participants :

Jacques Jeanneret,
 Frances Coucet et sa
 maman Claudine,
 Christian Kunz, Marc Le
 Coq, Christine et Jean-
 Marie Gros, Gervais
 Oreiller, Kiki Bucheron &
 Maude Maire, Pépin,
 Béatrice & Christian
 Weber, Louis-Georges
 Gasser et Jacqueline
 Nussbaumer, Françoise &
 Philippe Roche-Maredith,
 François Humbert,
 Francis Matthey,
 Catherine Robert et
 Stéphane, Maya et
 Roland Schwab, Paul
 Pignet, Jean-Maurice
 Gasser, Geneviève
 Amann (Rédactrice)

Geneviève Amann



PÉNURIE DE MONITEURS ET CHEFS DE COURSES

Au comité du 7 novembre 2018, Olivier Duvanel et Pierre-Denis Perrin ont exposé leur inquiétude au sujet de la relève : il manque cruellement des moniteurs et des chefs de courses. C'est un phénomène général dont nous devons prendre conscience collectivement. L'avenir de la section en dépend.

Il ne reste, en effet, que quelques chefs de courses : Guy Kohli, Sandrine Seidel, Michael Schaer, Pierre-Denis Perrin, Joab Di Francesco & Olivier Duvanel, mais le pire reste à venir :

Imaginez qu'après Guy, Sandrine, Michael, Pierre-Denis, Joab et Olivier, nous n'ayons aucune personne pour encadrer la jeunesse ou organiser des courses...

Quelle serait alors la solution envisageable ? Offrir un service privé et payant en faisant appel à des guides professionnels ? Ce serait aller contre ce principe équitable du CAS consistant à offrir les mêmes chances pour toutes les bourses, de pratiquer une activité alpine. Le coût de l'abonnement annuel au CAS n'aurait plus alors le même sens !

Olivier souligne que la demande pour le ski à peau de phoque est croissante. Il y a un engouement pour cette pratique. Pierre-Denis nous parle aussi d'une section d'escalade dynamique et très motivée (il suffit de regarder la sortie de Kalygnos pour s'en convaincre).

N'oubliez pas, chers membres que la section finance des formations CAS de tous niveaux et pour tous.

Ces formations sont une opportunité en échange d'un contrat tacite et moral, celui d'espérer au moins un retour suffisant de personnes motivées pour encadrer les sorties, et ainsi assurer la pérennité de notre belle section.

Encadrer des jeunes ou des sorties alpines, c'est un engagement, mais il n'y a certainement pas plus valorisant sur le plan humain. Ce genre d'expérience n'a pas de prix aujourd'hui.

Les moniteurs et chefs de courses sont des piliers importants de notre section. Sans eux, nous risquons de nous acheminer vers une structure élitiste, encadrée par des tickets payants. Ce serait alors une professionnalisation progressive des activités des sections et la mort programmée de ces dernières.

Sans ces volontaires pour encadrer, nous perdrons incontestablement ce qui fait l'âme de notre section, celui du partage de la montagne et de l'amitié, sans être bridé par des questions d'argent pour ce qui est des possibilités d'accès aux différentes activités du CAS.

Oui, il faut de la volonté pour encadrer nos membres lors de leurs sorties. Mais cette volonté est déjà codée dans vos gênes de montagnard.

N.B : Surchargé(e)s de demandes, les chef-fes de courses refusent actuellement des membres pour les sorties.

Alors, soyez les bienvenu(e)s pour compléter nos équipes.

Marc Le Coq pour le comité.

PASSATION DE POUVOIR

Après presque cinq années passées aux finances de la section, il est bientôt temps pour moi de passer le flambeau. J'ai eu à cœur de m'occuper des finances de ce club, ce fût une expérience très enrichissante qui m'a permis de découvrir un domaine qui m'était auparavant inconnu et c'est un vrai enrichissement pour un jeune ingénieur. Que de belles réalisations ont été possibles durant ces dernières années, réfection des dortoirs, nouvelle citerne au Fiottet, épuration neuve à Roche-Claire, nouveau stand des Promotions, camps pour la jeunesse et j'en passe...

J'espère de tout cœur que nous pourrons dans quelques années compter à nouveau sur un jeune étudiant enthousiaste comme je l'étais lorsque j'ai commencé ce poste, mais en attendant, je laisse la place à un jeune retraité tout autant motivé.

Place à la vice-présidence!

Rafaël Tobler vice-président

SOIRÉES THÉMATIQUES

Les soirées thématiques sont une occasion de se rencontrer et partager la montagne.

Le comité est à la recherche de nouvelles idées pour animer les soirées thématiques. C'est donc tout naturellement que nous nous adressons à vous les membres.

Si vous avez réalisé des montages vidéo sur la montagne, ou si vous êtes porteur d'un projet d'animation, vous pouvez nous contacter par email : bulletin@cas-sommartel.ch.

Marc Le Coq pour le comité.

MATÉRIEL

Cher clubiste,
Voici 1 an et demi que j'ai repris le matériel de la section et que je l'ai groupé avec celui de la jeunesse.

Suite à une réorganisation, je vous signale que les DVA, pelles à neige et sondes sont déposées chez Olivier Duvanel.

Chez moi (Grands-Monts 10), vous pourrez toujours emprunter contre une modique somme (en principe frs 10.- par article) cordes, baudriers, casques, longues de via ferrata et poulies, piolets, broches à glace, raquettes à neige, etc.

Veillez vous y prendre assez tôt en me téléphonant au 032 931 30 80.

D'autre part, je suis toujours preneur du matériel (en bon état) dont vous n'auriez plus besoin ! Grâce à vos dons, j'ai pu fournir du matériel (surtout de rando à ski...) à plusieurs jeunes qui peuvent actuellement participer aux sorties de la section ! Je profite de cette occasion pour remercier encore infiniment ceux qui nous ont déjà donné du matériel !

Merci et bonnes courses en 2019 !

Pierre-Denis Perrin

Lieu : Forum de la Fondation Sandoz, Le Locle
Présent-e-s : 44 personnes
Excusé-e-s : 18 personnes
Présidence : Pierre Hirsig
Procès-verbal : Christiane Kernen

1. Ouverture de l'assemblée – Message de bienvenue

Le président de l'assemblée ouvre la séance à 20h10, souhaite la bienvenue à toutes et tous, remercie la Fondation Sandoz pour son accueil et ouvre les débats. Deux scrutateurs sont désignés.

Annoncés au point 4 de l'ordre du jour, un moment de silence est respecté en hommage aux personnes qui nous ont quittés durant l'année, Léonard, Charles, Eric, Anita.

2. Procès-verbal de l'assemblée générale du 22 mars 2017

Il est accepté avec remerciements à son auteure.

3. Communications

Rien à signaler

4. Rapport du vice-président (message)

Pierre Hirsig parle de solidarité et d'amitié, vertus qui doivent être, et sont, l'âme de la section.

Il se réjouit qu'avec la renaissance du bulletin, la communication, quelque peu mise à mal, se trouve rétablie, qu'un nouveau comité prêt à fonctionner avec enthousiasme soit mis en place et que des jeunes membres s'investissent pour les festivités.

À tous et toutes vont ses remerciements.

5. Rapport des comptes de la section

Rafaël Tobler présente les comptes divisés en six secteurs d'activité.

Pour le bloc administration. La section compte moins de membres, mais les frais inhérents à la gestion générale ont été peu élevés.

Pour le bloc chalets. Même si les recettes sont un peu moins élevées que l'année passée, un bon résultat a permis d'attribuer 4'000 CHF. - au fonds de réserve.

Pour le bloc manifestations. Le stand des Promos ayant très bien marché, 1'000 CHF. - ont été mis en réserve pour un nouveau stand.

Pour le bloc bulletin. La recette des annonces ne s'est montée qu'à 1'000 CHF. - et le fonds de réserve a dû être dissous. À l'avenir, moins de bulletins papier devraient être imprimés et envoyés, la version informatique pouvant être choisie par les membres.

Pour le bloc banques et activités sportives. Moins de cours ont été suivis et financés par la section ce qui génère un bénéfice en regard du budget.

Pour le bloc autres et impôts. La charge des impôts est plus élevée que l'année dernière, la fortune ayant augmenté.

Le bénéfice de l'exercice 2017, une fois amputé de l'attribution aux fonds de réserve, se monte à 7'861.56 CHF.

a. Rapport des vérificateurs de comptes de la section

Ce rapport, établi par Françoise Roche-Meredith et Samuel Raccio, est lu. Il stipule que les comptes vérifiés et certifiés exacts pourront être approuvés et le caissier peut être remercié.

6. Rapport des comptes de la cabane Monte Leone

Les comptes sont parus dans le bulletin No1 de 2018. Erhard Schärer remercie Claude-André Montandon ainsi que les gardiens et gardiennes.

L'année a été moyenne et pour y remédier il faudra améliorer la publicité qui ne suffit plus actuellement.

Le bénéfice d'exploitation se monte à 185.53 CHF. Si on y ajoute les dons et les intérêts, le résultat est de CHF 750.-.

a. Rapport des vérificateurs de comptes de la cabane Monte Leone

Les comptes ont été vérifiés par Gervais Oreiller et Jean-Philippe Gabus qui lit le rapport demandant à l'assemblée de les approuver avec remerciements pour leur tenue.

7. Décharge des comptes (section et Monte Leone)

Sans opposition manifestée, Pierre Hirsig propose de marquer l'approbation des comptes et les remerciements aux caissiers par des applaudissements.

8. Rapports des commissions

a) Chalets, Fiottet et Roche Claire

Rapport paru dans le bulletin No1.

Gervais Oreiller, à l'appui de statistiques fouillées, explique l'attrait différent qu'offrent les deux chalets. Il y a 60 % de nuitées de plus au Fiottet qu'à Roche Claire, mais autant de repas dans l'un ou l'autre chalet.

Des travaux devront être entrepris au Fiottet pour rendre la citerne étanche, et le remplacement des vieux matelas est prévu à Roche Claire.

Des remerciements vont aux responsables, Jacques Jeanneret et Philippe Roche Meredith.

b) Cabane Monte Leone

Rapport également paru dans le bulletin No1.

Claude-André Montandon assure que l'année a été belle bien qu'à l'ouverture de la cabane, le 15 juin, le manque de neige a privé, momentanément, la cabane d'eau !

De 2013 à 2016, les travaux se sont enchaînés même si quelques-uns n'ont été faits que partiellement. En 2018, l'étanchéité des joints de façades, rattrapage de 2016, est prévue pour un montant devisé à CHF 20'000. - dont 40 % sont couverts par la subvention pour entretien du Comité central. Dès les années 2019 et suivantes, ce sera de l'entretien courant.

Les remerciements sont pour les membres de la commission, les gardiens et gardiennes.

c) Courses

Olivier Duvanel se réjouit de la bonne participation aux courses avec l'apport de la nouvelle génération. Le rapport des différentes activités est paru dans le bulletin No1.

Reste le défi de former plus de responsables pour assurer l'encadrement indispensable en suivant des cours officiels tout aussi indispensables.

Georges Cattin regrette que les courses des aînés marcheurs ne comptent pas plus de participant-e-s, six en moyenne. Présenté sur un ton de légère déception, il a l'impression que les dames prennent de plus en plus d'ascendant.

d) Bulletin et webmaster

Marc Le Coq rappelle que le bulletin papier nouvelle formule et le bulletin numérique No 0 sont parus le 5 décembre 2017. Le No 1 paru le 20 février dernier était très fourni, les documents pour l'assemblée générale en étant la cause.

Dans l'idéal les prochains bulletins paraîtront tous les trois mois, mais, si la matière n'est pas assez abondante, ils deviendront semestriels.

Raphaël Monnard précise que les articles doivent parvenir au rédacteur par le formulaire du site « proposer un contenu pour le bulletin ».

Pour 2018, les frais sont prévus à hauteur de CHF 5'000.-, les annonceurs devraient générer des recettes pour CHF 2750.- et la dissolution du fonds de réserve apporter CHF 1550.-. Manquent CHF 700.- qui nécessiteront un rééquilibrage.

Des remerciements spéciaux vont à Irène qui met tous les bulletins sous enveloppe, ainsi qu'à Blaise et Monique qui ont demandé d'être déchargés de la distribution après de bons et loyaux services. Merci à ceux qui ont repris leurs places et à ceux qui continuent fidèlement.

e) Les Promotions

C'est une super équipe qui a permis de sortir 4'000 CHF. - de recettes pour les deux jours de fête, mais le stand est obsolète. Le nouveau stand sera en bois, offrant plus de place et se situera de l'autre côté de la rue. Le partenariat avec La Comète sera maintenu.

Reste le problème d'un lieu de stockage à trouver ainsi que des aides pour le montage et le démontage. Il est suggéré de faire un appel par doodle.

Les félicitations vont aux jeunes pour la belle image de la section qu'ils véhiculent.

f) Jeunesse

Pierre-Denis Perrin affirme que « demain, ce sont les jeunes »

Ces jeunes sont bien présents dans les courses en hiver, mais moins en été. Le rapport de ces activités est paru dans le bulletin No1. Il manque des moniteurs un peu plus jeunes susceptibles de motiver leurs copains et copines. Parmi les 66 jeunes, 37 ont entre 14 et 22 ans. Seuls 8 sont inscrits à l'OJ. En réaction, il conviendra de présenter un super programme, et espérer que les 8 feront une pub d'enfer pour étoffer les troupes.

L'Alfa compte entre 10 et 12 familles qui se retrouvent chez Pierre-Denis.

Des remerciements sont à faire à toute l'équipe d'encadrement et à toutes les personnes qui œuvrent avec ces jeunes.

g) Gestion des membres CAS

Son rapport ayant paru dans le bulletin No1, Maxime Zürcher n'a rien à signaler, mais est à disposition pour toute question ou pour distribuer la clé de la section, toutefois contre la somme de CHF 15.-.

h) Station de secours Vue des Alpes

Misaël Peter, engagé dans cette station qui par convention appartient aux sections de Sommartel et de Neuchâtel peut annoncer pour le SARO environ 120 interventions assurées en Romandie. Les intervenants, hommes, femmes et chiens, de qui des compétences importantes sont exigées, des falaises devant quelquefois être maîtrisées, sont à disposition 24 heures sur 24.

Des exercices et des cours de formation continue sont mis en place qui sont indispensables.

Il remercie la section Sommartel dont des membres sont à disposition, lui qui est un des employés salariés de ces interventions.

9. Budget 2018

Le budget est à consulter dans le bulletin No1.

Rafaël Tobler explique que les 11'000 CHF. - budgétés pour la citerne du Fiottet ainsi que les CHF 4'000. - prévus pour les matelas de Roche Claire sont des dépenses hors budget. Les 6'000 CHF. - pour le nouveau stand des Promos seront couverts par la dissolution du fonds de réserve et par le budget courant.

Quant aux annonceurs, c'est lui-même qui a prospecté en choisissant quelques maisons importantes au lieu de nombreuses petites entreprises, et cela pour un résultat finalement meilleur.

Le budget compte avec un bénéfice espéré de CHF 50.-.

En conclusion, Rafaël annonce la fin de ses activités en tant que caissier, se sentant appelé à d'autres tâches au sein du comité.

La section est donc à la recherche d'un nouveau caissier ou d'une nouvelle caissière absolument indispensable. Le plan comptable très clair avec ses différents blocs permet de maîtriser la fonction sans être un ou une comptable de profession et une mise au courant est assurée. Des propositions de candidature sont attendues avec impatience.

10. Élection du président, du comité, des vérificateurs de comptes

Il se présente ainsi :

Président	Pierre Hirsig
Vice-président	Rafaël Tobler
Secrétaire	Sandrine Parlee
Caissier (jusqu'à fin 2018)	Rafaël Tobler
Bulletin	Marc Le Coq
Commission cabane Monte Leone	Claude-Alain Montandon
Commission Jeunesse	Pierre-Denis Perrin
Commission des courses	Olivier Duvanel
Commission des chalets	Gervais Oreiller
Commission des festivités	Loïc Amez-Droz Camille Jaccard
Gestion des membres	Maxime Zürcher
Environnement et culture	Alain Perret
Gestion du matériel	Pierre-Denis Perrin
Marketing et communication	Raphaël Monnard
Assesseur (distribution du bulletin et matériel informatique)	Cédric Prêtre

Fonctions hors comité :

Secrétaire aux verbaux des assemblées : Christiane Kernen

Bibliothèque et archives : Georges Cattin

Vérificateurs des comptes de la section : Samuel Raccio

Élodie Matile

Suppléant : vacant

Vérificateurs des comptes de Monte Leone : Jean-Philippe Gabus, Angela Limoli

Membres d'honneur : Max Vogt et Georges Cattin

À l'unanimité et par des applaudissements, l'assemblée donne son adhésion au comité ainsi présenté.

11. Remerciements aux membres démissionnaires

Qu'ils aient fonctionné en tant que vice-président, caissier, assesseur ou toute autre fonction, des remerciements pour le travail accompli pour la section sont adressés à qui de droit.

12. Divers

François Humbert, président de la section de La Chaux-de-Fonds et membre ami de la section Sommarmel évoque les problèmes d'eau de la cabane Chanrion, propriété de la section de Genève, et surtout les incidences négatives qui vont se répercuter sur la cabane chaux-de-fonnière de Valsorey, scénario relaté dans la presse.

Des itinéraires autres, par l'Italie, pour contourner Chanrion ont été étudiés et il se met à disposition des chefs de courses pour les expliquer, cartes à l'appui.

Georges Cattin rappelle qu'avec la clé de la section on peut ouvrir non seulement les chalets, mais aussi la bibliothèque sise à Jaluse 29 qui contient 92 grands et beaux livres, des topos et les cartes de Suisse au 1 : 25000 ou au 1 : 50000 pour les autres pays.

Pierre Hirsig remercie les membres de son comité.

Clôture de l'assemblée et verrée de l'amitié

Le président de l'assemblée et de la section clôt la séance à 22 heures et invite aux traditionnelles rencontres amicales.

CK 08.04.2018



BCN

COMMISSION DES CHALETS

RAPPORT D'ACTIVITÉS 2018

Durant l'année 2018, et par rapport à l'année 2017, les statistiques d'occupation des chalets se présentent comme suit (adultes et enfants) :

	Fiottet		Roche-Claire	
	2018	2017	2018	2017
Nombre de gardiennages	78	104	43	49
Nuitées membres	52	133	33	49
Nuitées non membres	173	140	88	118
Total des nuitées	225	273	121	167
Repas cuisinés membres	172	261	141	209
Repas cuisinés non membres	360	302	335	333
Total des repas cuisinés	532	563	476	542

Dans le rapport 2017, le nombre de nuitées et de repas affectés aux membres représentait environ le 47 % du total pour le Fiottet. Ce taux atteignait environ 36 % à Roche-Claire. En 2018, ce taux est respectivement de 30 % et de 29 %.



Remarques concernant les gardiennages au Fiottet

Le Noël de notre section a eu lieu le 8 décembre au Fiottet. Un grand merci à Frances Coucet pour son merveilleux repas, ainsi qu'à ses aides et aux bénévoles.

Jacques remercie chaleureusement les gardiens et gardiennes du chalet pour leurs présences aux gardiennages. Il précise, entre autres, qu'après chaque gardiennage, le chalet est parfaitement nettoyé.

Remarque concernant les gardiennages à Roche-Claire

Philippe adresse le même message que Jacques aux gardiens et aux gardiennes de Roche-Claire.

Travaux effectués

Dans chaque chalet, deux corvées habituelles ont permis d'assurer les grands nettoyages de printemps,

l'entretien régulier du bâtiment et de ses alentours, ainsi que l'approvisionnement en bois... et d'offrir à tous les volontaires repas et boissons en guise de remerciement. Et merci aussi à celles et à ceux qui s'engagent pour la préparation de ces repas.

Travaux ou achats particuliers réalisés au Fiottet :

Assainissement des citernes de récupération de l'eau de pluie. Une lettre de remerciement a été envoyée à la Mobilière pour leur participation financière bénévole.

Travaux ou achats particuliers réalisés à Roche-Claire :

Mise en place de nouveaux matelas répondant mieux aux normes d'hygiène et de confort, en remplacement des anciens sommiers et matelas. Une lettre de remerciement a été

envoyée à la commune du Locle pour le transport et l'évacuation des anciens sommiers et matelas.

Activités des gérants :

La commission tient à rappeler ici l'importance du travail assuré par Philippe Roche-Mérédith et Jacques Jeanneret, qui assurent, outre l'approvisionnement des chalets et la gestion des listes de gardiennages, un contrôle du chalet, des fiches de gardiennage et du stock après chaque gardiennage, ainsi que la préparation des corvées habituelles.

Merci aussi à ceux qui aident régulièrement les gérants :

Pour Roche-Claire : une ou deux connaissances toujours prêtes à rendre service.

Pour Le Fiottet : Kiki Magnin, de Coffrane, ainsi que Serge Grand.

Activités de la commission :

Durant l'année 2018, la commission s'est réunie à 2 reprises, dont une fois à Roche-Claire.

Elle a notamment traité les points suivants :

Assainissement des citernes du Fiottet.

Remplacement des matelas à Roche-Claire.

Remplacement des batteries à Roche-Claire. Les lampes à incandescence ont été remplacées par des leds.

Réparation de la pendulette du Fiottet.

Réflexions concernant les murs en pierres sèches autour des chalets (à suivre).

La commission salue le travail réalisé par Marc Le Coq, nouveau responsable du bulletin de la section, et en apprécie le contenu.

Elle adresse ici un grand merci aux gardiens, à toutes les personnes qui, par leur dévouement, participent à la vie de nos chalets, et à toutes celles et tous ceux qui viennent y passer de beaux moments.

Gervais Oreiller

Président de la commission des chalets

COMMISSION JEUNESSE

RAPPORT D'ACTIVITÉS 2018

Encore une fois, la saison hivernale en salle marche bien : au niveau Alfa-AJ, c'est 9 familles et une quinzaine d'enfants qui participent tous les 15 jours aux entraînements du mercredi soir au Bois-Gentil et pour l'OJ, entre 5 et 7 jeunes grimpent sous la conduite de Cécile, Joab et Mathias le mardi soir au Communal.

2 jeunes suivent le week-end de formation rando à ski organisé par Guy, Sandrine Seidel, Cécile, Joab, Mica et Markus, les 17 et 18 février dans la région de Bourg St-Pierre.

Le cours d'escalade de 2 jours se déroule super bien avec 25 participants le samedi à Pontarlier et 11 le dimanche aux Sommètres. Beaucoup de jeunes et de familles parmi eux. À noter que nous étions 5 moniteurs reconnus pour encadrer ce cours.

Le camp d'escalade prévu à Annot au printemps est supprimé en raison des conditions météo déplorables dans le sud... et non pas dû à un manque d'inscriptions.

Pour l'OJ, la belle saison se passe bien dans le Jura : chaque mardi, ce sont entre 3 et 6 jeunes qui explorent les terrains des Roches de Moron, la Roche aux Cros, la Petite Gorge (Grotte des Faux Monnayeurs), La Roche Péqui, ou qui se retrouvent en salle quand la météo n'est pas favorable. Ces sorties sont le plus souvent encadrées par Cécile, parfois remplacée par l'un ou l'autre de notre équipe.

Si cela se passe plutôt bien au niveau des entraînements, les sorties du week-end ont plus de peine à faire le plein : 2 participants le 14 juillet pour le canyoning en Valais sous la conduite de Gaboch, et qu'une Ojienne pour la traversée du Grand-Cornier les 8, 9 et 10 sept sous la conduite de Guy et Olivier.

Pour réagir à la suppression du camp d'escalade, nous décidons de frapper un grand coup durant l'automne en organisant un camp d'automne sur l'île de Kalymnos, au sud de la Grèce. 8 jours de grimpe pour 6 jeunes, accompagnés de 5 moniteurs... une formidable réussite et des souvenirs impérissables !

Suite à cette belle aventure, les entraînements reprennent en salle... mais les jeunes sont dispersés pour leurs études, nous ne comptons pas plus de 2 à 4 jeunes par soir, encadrés par Guy et moi.

Le Sommar-Contest, notre concours amical d'escalade lors du 1^{er} dimanche de novembre, organisé de main de maître par Jean, est toujours un grand moment qui réunit une cinquantaine de jeunes du canton dans une super ambiance.

En conclusion, je dirais que grâce à l'engagement de plusieurs moniteurs et aides, nous arrivons à offrir une belle palette d'activités à nos jeunes, mais que nous sommes toujours à la recherche de moniteurs pour remplacer ceux qui nous quittent ou sont bien pris par leurs études. Nous espérons que l'élan donné lors de certaines activités de 2018 trouvera son écho en 2019. Les jeunes comptent sur nous, à nous de trouver les forces vives pour pouvoir continuer à leur offrir de quoi s'épanouir dans les rochers et en montagne. Les jeunes sont l'avenir de notre société, je le redis encore une fois...

Merci à Cécile, Guy, Joab, Mathias, Gaboch, Jean, Mica, Markus, Sandrine, Philippe et Youri pour l'accompagnement des jeunes et tout le travail réalisé en 2018 !

Pierre-Denis Perrin

Responsable de la Commission Jeunesse

Pierre.denis.perrin@gmail.com

COMMISSION DES PROMOTIONS

RAPPORT D'ACTIVITÉS 2018

2018 fut une année très riche pour notre commission. Comme vous l'avez sans doute aperçu, nous avons pu inaugurer notre nouveau stand aux Promos !

Sa conception avait débuté peu après la dernière assemblée et sa construction a eu lieu dès que les beaux jours sont revenus. À ce sujet, nous remercions grandement Jean-Paul Vuilleumier pour nous avoir mis à disposition sa menuiserie ainsi que les membres du club qui nous ont aidés à le construire.

Une fois construit, la deuxième épreuve fut le montage au nouvel emplacement avec le balbutiement et les petits réglages de la première fois. Pour leur effort et leur patience, un grand merci aux bénévoles qui ont aidé à monter et démonter le stand.

Puis la fête a pu commencer et avec elle la mise en service de cette belle installation. Grâce aux produits du terroir de qualité en provenance de nos fournisseurs que sont Sterchi, La Comète et Lavanchi, nous avons pu satisfaire la soif et l'appétit de nos festivaliers. Dans ce cadre, nous tenons à remercier tous ceux qui ont participé au bon fonctionnement de ce stand ; c'est entre autres grâce à vous que ces festivités continuent à bien se dérouler. C'est avec plaisir que nous allons perpétuer cet événement en prenant en compte les recommandations de l'an dernier. Nous allons notamment rigidifier la toiture, rendre le montage du stand plus facile, organiser au mieux la configuration intérieure du stand et finalement nous assurer un environnement agréable dans les environs durant notre événement préféré.

Nous vous souhaitons une année au plus proche des sommets et nous réjouissons de vous revoir aux prochaines Promos !

Camille-Jean Jacquard

La commission des promotions

GESTION DES MEMBRES

RAPPORT D'ACTIVITÉS 2018

Chers amis,

Comme habituellement, voici quelques nouvelles concernant les événements liés à nos amis clubistes de Sommartel en 2018.

- nous étions, l'année passée fin décembre, 446 membres au CAS Sommartel. Nous prenons de l'âge : 213 membres de notre société sur l'ensemble ont déjà dépassé la cinquantaine...

- Il y a eu 41 démissions :

- à signaler le grand tournus chez les jeunes : 33 âgés de moins de 25 ans... se sont envolés...
- Nous déplorons aussi le décès de 6 de nos amis. Notre président vous en parlera.
- La balance est tout de même à peu près équilibrée par l'arrivée de 36 « petits nouveaux » !
- Je profite de l'occasion pour leur souhaiter de très belles heures et de riches contacts au sein de notre club.

Avec mes plus amicales salutations (oserais-je dire A+ ?)

Maxime Zürcher

Votre Gestionnaire des Membres

COMMISSION DES COURSES

RAPPORT D'ACTIVITÉS 2018

Le bulletin de la section sommartel ayant repris vie, je ne souhaite pas revenir en détail sur les sorties effectuées en 2017.

En résumé, la participation aux activités proposées par la section est excellente, il y a beaucoup de nouveaux membres et parfois, les places sont chères. Cependant, il y a deux constats que j'aimerais partager avec vous.

À l'heure des jeux électroniques, les activités sportives qui se déroulent dans la nature reviennent en force et notamment les activités sportives qui se déroulent dans le milieu alpin. Il est vrai qu'en Suisse, nous avons un environnement remarquable et unique pour pratiquer ces nombreuses activités qui comptent notamment la randonnée pédestre, l'escalade sportive, l'alpinisme, la randonnée à ski, le VTT, etc. On le constate aisément avec l'engouement que procure une course comme la Patrouille des glaciers ou autres compétitions tels que les trails longues distances, très à la mode de nos jours.

Ce retour vers la nature et notamment la montagne projette les sections du CAS en première ligne. En effet, les admissions augmentent sensiblement dans les sections et il y a des attentes de la part des membres. Si dans les années 50 et 60, on adhère au CAS pour notamment montrer un statut social ; aujourd'hui, on adhère au CAS pour participer aux courses et aller en montagne en toute sécurité.

Le principal défi des sections se résume donc à former des chefs/cheffes de courses qui ont envie de mettre leurs expériences ainsi que leurs compétences à disposition de l'ensemble des membres de leur section.

Les formations sont devenues obligatoires et deviennent de plus en plus exigeantes et hélas, peu de membres ont envie de faire le pas, cela est particulièrement vrai au sein de notre section. Rares sont ceux qui ont suivi une formation ces dernières années et les rares qui se sont formés sont partis dans d'autres régions ou ne sont plus actifs.

Nous ne sommes désormais plus que sept à assumer cette fonction. Idéalement, pour une section comme la nôtre, nous devrions être entre quinze et vingt chefs/cheffes de course. Il devient donc de plus en plus difficile de proposer un programme attractif qui réponde aux attentes de l'ensemble de nos membres.

En tant que préposé aux courses depuis 2005, j'ai probablement une part de responsabilité concernant la situation actuelle de notre section. En effet, je n'ai pas réussi à motiver les membres expérimentés à aller se former et ainsi, augmenter l'équipe des chefs/cheffes de courses. Je dois donc en tirer les conséquences et je pense que je dois envisager de me retirer de la responsabilité de la commission des courses. Dans tous les cas, j'assumerai cette fonction jusqu'au 31 décembre 2020, ce qui assure l'établissement des programmes des courses pour les années 2020 et 2021

Je souhaite conclure par une note positive. Conduire une course, partager son expérience, transmettre sa passion est un acte qui procure une immense satisfaction personnelle et j'appelle celles et ceux qui ont envie de partager leurs expériences, d'envisager de devenir chef/cheffe de course.

Je tiens à remercier chaleureusement tous les chefs/cheffes de course qui ont proposé, organisé et guidé des courses en 2018

J'aimerais encore profiter de remercier chaleureusement celles et ceux qui organisent des sorties destinées aux aînés marcheurs.

À toutes et à tous, je vous souhaite beaucoup de plaisir pour les activités prévues au programme 2019.

Olivier Duvanel

Responsable Commission des courses | o.duvanel@gmail.com

Composition de la commission des courses	
Prénom	Nom
Olivier	Duvanel
Pierre-Denis	Perrin
Pierre	Hirsig
Georges	Cattin
Michael	Schaer
Guy	Kohli
Joab	Di Francesco
Sandrine	Seidel

Introduction

Une nouvelle année de plus au compteur de la station 10.01. Cette année nous a menés dans de nouveaux terrains d'exercice, et la mise en place de quelques changements qui, je crois, ont fait progresser la station de secours vers un objectif présent dans toutes les stations : l'amélioration constante de nos compétences et une visibilité toujours plus grande de notre entité.

Nous avons eu la chance d'organiser le cours SARO été 2018 dans notre contrée. Cela nous a permis de faire découvrir notre région à nos collègues sauveteurs de toute la Romandie, mais également de tisser des liens entre les sauveteurs et les différentes stations. Ces cours sont également toujours le lieu idéal pour découvrir et tester du matériel, afin d'améliorer nos compétences.

Nous avons été approchés par les entreprises BKW et Alpiq pour participer à la mise en place d'un plan de sauvetage pour leur parc d'éolienne respectif. Ce projet a été intéressant à mettre en place, car ce terrain ne nous est pas, au premier abord, familier. Cela nous a conduits à tester le dispositif dans les deux parcs d'éoliennes se trouvant sur notre secteur, Le Mont-Crosin et Le Peuchapatte.

Nous avons mis en place cette année un test d'aptitude afin d'évaluer, non seulement les nouveaux venus, mais également tous nos sauveteurs déjà en fonction. Ce test est effectué sous la forme d'un parcours avec plusieurs objectifs techniques, de sécurité, de progression dans différents terrains et dans le domaine médical. Ce test est modulable selon les participants, ce qui nous permet d'évaluer non seulement les prérequis demandés pour intégrer la station, mais également le niveau de compétence des sauveteurs afin de déceler d'éventuelles lacunes et proposer une formation adaptée pour les combler. Ce test n'étant pas éliminatoire/sommatif (sauf exception) il nous permet surtout de classer nos sauveteurs dans les catégories (I, II, III) du SAS selon des critères clairs.

Nous allons, durant l'année 2019, continuer de le développer afin qu'il réponde au mieux à nos besoins.

Courant 2018, nous avons également commencé à développer un site internet dédié à la station ce qui nous permettra d'avoir une plus grande visibilité et de mettre en place un portail accessible pour tous les sauveteurs de la station pour nos documents internes (exercices, protocoles techniques précis relatifs à notre zone d'intervention, etc.). Comme chaque année, nous avons rencontré certaines difficultés, administratives ou de différentes natures. Nous avons pu les surmonter grâce à la franchise, l'honnêteté, et surtout la motivation qui se ressent au sein de la station.

Misaël Péter

Préposé de la station

Organigramme 10.01

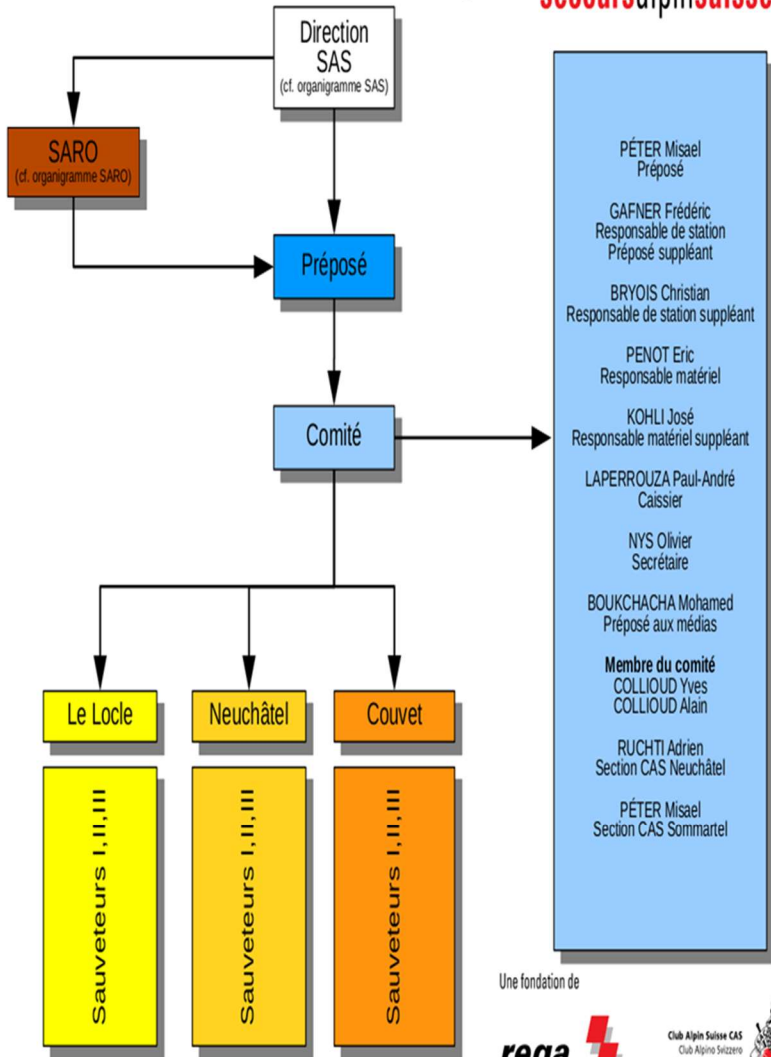

Org. 10.01_v12019_MPC

Une fondation de



Club Alpin Suisse CAS
Club Alpino Svizzero
Schweizer Alpen-Club
Club Alpin Svizzer



Activités

Interventions :	6	Formation ext :	2
Exercices :	11	Effectifs :	50

Collaboration et objectif

Pour 2018 nous nous étions fixé comme objectif, sur demande de partenaires externes, de mettre en place un plan de sauvetage sur éoliennes. Objectif mis en place et testé, il reste comme tout plan de sauvetage, à le tester encore et encore, afin de mettre en évidence les améliorations possibles. Ce partenariat a permis de continuer de développer un de nos objectifs permanents : développer les relations et le contact avec nos partenaires. Je crois que de tels objectifs ne peuvent jamais pleinement être atteints, mais nous avançons dans la bonne direction par diverses formations et exercices conjoints.

Nous allons continuer dans ce sens en 2019 avec pour but de faire connaître nos moyens et nos compétences à nos partenaires « feux bleus », mais aussi au sein des sections du CAS qui sont sur notre zone d'intervention. Pour cela nous allons continuer à mettre en place des soirées d'informations, et à développer nos cours et formations afin d'améliorer notre visibilité e faire connaître nos compétences.

Remerciements

Je tiens à remercier en premier spécialement tous les sauveteurs et les membres du comité de la station pour leur engagement, comme depuis de nombreuses années, pour le fonctionnement et le développement de la station.

Je me permets de souligner le soutien du SARO et de la direction du SAS pour notre région durant cette année 2018 et je les en remercie sincèrement.

Nos deux sections du CAS (Sommartel et Neuchâtel) sont aussi à remercier chaleureusement. Le soutien chaleureux de nos sections est primordial pour le fonctionnement et l'efficacité de la station.

Je me permets dans ce chapitre de remercier spécialement la Centrale d'Engagement (CNU) de la Police cantonale Neuchâteloise sans laquelle l'engagement de nos moyens ne serait pas aussi rapide et efficace lors des alarmes.

Un tout grand merci aux communes qui nous soutiennent par du matériel ou des locaux, ce qui nous permet d'avoir un départ rapide et des moyens adaptés pour intervenir, mais surtout d'apporter nos compétences bien plus rapidement auprès de nos patients.

État des comptes au 31.12.2018

Date	Libélé	Crédit	Débit	Solde
01.01.18	Solde UBS	13,224.50		13,224.50
31.01.18	Virement sur caisse		1,000.00	12,224.50
01.02.18	Remboursement Adrien Frais souper SAS		254.00	11,970.50
28.02.18	Solde prix prestations		5.30	11,965.20
27.03.18	Frédéric pantalon été	190.00		12,155.20
27.03.18	Bernard sac à dos	135.00		12,290.20
09.05.18	Remboursement Facture Jose matériel local déduction faite du sac à dos 135 CHF		218.00	12,072.20
15.05.18	Misael-annulation ordre (Erreur IBAN)	56.00		12,128.20
15.05.18	Remboursement Misael autocollant ec-145		56.00	12,072.20
31.05.18	Solde prix prestations		5.30	12,066.90
13.06.18	Misael-annulation ordre (Erreur IBAN)	39.70		12,106.60
13.06.18	Remboursement Misael docs Valtra		39.70	12,066.90
07.08.18	Remboursement Facture Eric matériel local		124.35	11,942.55
31.08.18	Solde prix prestations		5.30	11,937.25
06.09.18	Subside annuel Loro-Sports	2,000.00		13,937.25
27.12.18	Aurélien vestes, pantalons	270.00		14,207.25
27.12.18	Vianney Veste	50.00		14,257.25
27.12.18	Remboursement Cynthia cours Moutier		120.00	14,137.25
27.12.18	Remboursement Loric cours Moutier		120.00	14,017.25
27.12.18	Remboursement Mathieu cours Moutier		120.00	13,897.25
27.12.18	Remboursement Vianney cours Moutier		120.00	13,777.25
28.12.18	Christian Weber pantalons hiver	100.00		13,877.25
28.12.18	Mathias pantalons hiver	100.00		13,977.25
31.12.18	Mathieu sac à dos et badges	147.00		14,124.25
31.12.18	Intérêts	1.25		14,125.50
31.12.18	Solde prix prestations		21.20	14,104.30
		16,313.45	2,209.15	
	Solde UBS		14,104.30	
		16,313.45	16,313.45	

Date	Libélé	Crédit	Débit	Solde
01.01.18	Solde Caisse		437.00	-437.00
11.1.2018	Remboursement combustible souper Menée		5.60	-442.60
31.01.18	Virement de UBS	1,000.00		557.40
24.10.18	Alain sac à dos	135.00		692.40
24.10.18	Remboursement Mohamed pour facture hébergement Web Infomaniak		137.05	555.35
24.10.18	Remboursement Frederic Bouteille cadeau départ resp télésiège Robella		25.50	529.85
13.11.18	Remboursement Alexandra pour inscription cours de Moutier		120.00	409.85
13.11.18	Alexandra Veste thermique	50.00		459.85
13.11.18	Paul Pantalon hiver	100.00		559.85
		1,285.00	725.15	
	Solde en caisse		559.85	
		1,285.00	1,285.00	

Chers Amis clubistes,

Bilan général

L'année 2018 a été celle de tous les dangers....naturels. Vents tempêteux début janvier, inondation presque en même temps (le Val-de-Travers ressemblait presque à un vaste lac). Printemps précoce et chaud, sécheresse et canicule en été, puis l'automne ponctué de nouvelles tempêtes, mettant à mal les forêts localement, notamment le nord de l'Italie dans les Dolomites.

Les canicules estivales ont eu pour répercussion un déplacement de la population de plaine vers les montagnes.

Ce phénomène a aussi été constaté à la cabane Monte-Leone. Qui se traduit par une augmentation de la fréquentation en journée, mais pas encore de manière significative en terme d'augmentation de nuitées.

Nous pouvons cependant être très satisfait de notre exercice 2018 et les chiffres sont là pour le prouver.

L'équipe des gardiennes et gardiens

Autour d'un noyau de fidèles gardiennes et gardiens viennent se greffer de nouveaux volontaires pour accomplir une semaine d'expérience riche en rencontres, en accueil, en qualité culinaire, bref une semaine qu'il faut vivre, lorsqu'on aime la montagne et qu'on aime donner. On recevra de toute façon, tant les clients expriment leur satisfaction lors de leur séjour dans ce lieu magique et notre cabane si accueillante.

Merci donc à vous toutes et tous qui vous investissez dans ce noble engagement.

Travaux d'entretien et amélioration

Le jointoiage des 4 façades de la cabane a été refait par l'entreprise Zenlusen de Simplon village. De même que l'amélioration du mur de la terrasse par la pose de belles et imposantes pierres sur le dessus du mur. Des trous ont également été créés au travers des murs de la nouvelle annexe pour atténuer les problèmes d'humidité à l'intérieur du local, ce qui fonctionne à satisfaction.

Une sympathique et dévouée équipe de la commission était aussi présente pour appuyer ces maçons dans leur travail et effectuer d'autres tâches d'entretien.

Une nouvelle antenne et un nouveau téléphone ont été installés pour s'adapter aux évolutions technologiques.

Groupe marketing

En 2018 un spot publicitaire de 10 secondes a été diffusé sur la chaîne canal-alpha. Les actions habituelles ont été reconduites, journaux, publicité à travers les ambassadeurs gardiens notamment. La traduction du site de la cabane en italien et en anglais a connu de belles répercussions dans la fréquentation du public italien, toujours plus nombreux.

Nous préparons pour 2019 une action similaire mais plus longue sur canal-alpha ainsi qu'une vidéo que l'on retrouvera sur le site ; travaux réalisés par Suzanne Weber qui est étudiante dans ce domaine et mène cette action avec passion et professionnalisme.

L'avenir

Cette belle année 2018 nous encourage à poursuivre nos efforts pour faire fonctionner la cabane et à redoubler de créativité pour faire venir les clients chez nous plutôt qu'ailleurs.

- Fréquentation : poursuite des réflexions amorcées en 2016-2017, en vue de continuer sur une courbe ascendante. Motiver les membres de la section à fréquenter leur cabane. L'objectif des mille nuitées est visé.
- Finances : la consolidation des bénéfices d'exercice doit se concrétiser pour permettre un bon niveau d'entretien du bâtiment. Un chiffre d'affaire de fr. 60'000.- régulier permettrait de consolider le fonctionnement financier à long terme.
- Continuer la recherche de nouveaux gardiens, pour garantir la stabilité à long terme. Malheureusement les fluctuations peuvent être grandes d'une année à l'autre et l'exercice d'assurer un nombre suffisant de gardiens est parfois ardues.
- Maintenir le bâtiment en bon état et investir lorsque cela est nécessaire.
- Maintenir et renforcer notre partenariat avec le comité central et tous les partenaires nous permettant de faire rayonner la cabane Monte-Leone aussi loin que possible.

Commission de la cabane

Après douze ans de dévouement sans faille à la tenue de la caisse pour Erhard avec l'appui de son épouse Colette, et le poste des réservations pour Colette, nos deux amis ont demandé à être remplacé dans leur fonction. Nous leur adressons un chaleureux MERCI pour tant de dévouement et leur souhaitons une « retraite » clubistique paisible et pleine de bonheur. Pour leur succéder Philippe Senn reprend la caisse de la cabane Monte-Leone et Birgit Reymond reprend le poste des réservations. Nous leur souhaitons la bienvenue dans notre joyeuse équipe de la commission de la cabane.

En conclusion

Je conclurai ce rapport 2018 en remerciant toutes les personnes qui œuvrent pour faire fonctionner la cabane Monte-Leone : les gardiennes et gardiens, les membres de la commission, ainsi que Raphaël Monnard qui fait partie du groupe marketing (et s'occupe du site internet), le comité pour son soutien et vous tous pour votre confiance témoignée et votre présence.

Vive 2018, on se réjouit d'œuvrer pour 2019 pour qu'elle soit aussi belle et fructueuse !

Claude-André Montandon

Président Commission Cabane Monte-Leone | clauandremontandon@gmail.com

Boveresse, le 31 janvier 2019

Listes des membres de la commission	
Président et patente :	Claude-André Montandon
Vice-président :	Philippe Lager
Secrétaire administratif :	Hubert Jenni
Secrétaire aux verbaux :	Philippe Lager
Caissier :	Philippe Senn
Responsable des réservations	Birgit Reymond
Responsable économat :	Claude-André Montandon
Responsable merchandising :	Blaise Buffe
Responsable bâtiment :	Cyrille Bertschinger
Membres : Marcel Bachmann, Francis Matthey, Michel Girard, Daniel Bôle du Chomont, Cédric Prêtre.	
Hors commission : Raphaël Monnard pour le site internet et groupe marketing ; Colette et Erhard en appui pour les achats, et plusieurs membres de la section qui nous donnent spontanément d'importants coup de main.	

Cabane Monte-Leone Comptes 2018		
Exploitation	Charges	Produits
Achats de marchandises	17 261.30	
Frais administratifs	3 072.70	
Frais de séances, souper gardiens	6 439.90	
Frais de déplacement	2 376.90	
Transports hélicoptère	3 545.30	
Frais de patente	189.00	
Indemnités gardiens	7 212.00	
Frais d'entretien	102.70	
Impôts	1 042.95	
Frais mobilier	537.70	
Redevance au CC	3 607.48	
Assurances	3 735.25	
Publicité et attribution fond publicité	5 000.00	
Attribution fond mobilier	-	
Attribution fond de gardiennage	4 200.00	
Attribution fond de cabane	CHF 3 000.00	
Ventes	CHF	44 704.50
Nuitées	CHF	16 754.74
	CHF 61 323.18	61 459.24
Bénéfice d'exploitation au 31.10.2018	CHF 136.06	
	CHF 61 459.24	61459.24

BUDGET 2019

	Recettes		
	<i>Revenus de la gestion</i>		
3100	Cotisation membres	31	17 000,00
3101	Dons à la section	31	
3103	Vente de clefs	31	60
	Total revenus de la gestion	3	17 060,00
	<i>Revenus des chalets</i>		
3200	Fiottet gardiennages	32A	15 500,00
3201	Fiottet autres	32A	
	Total revenus Fiottet	32	15 500,00
3250	Roche-Claire gardiennages	32B	11 000,00
3251	Roche-Claire autres	32B	
	Total revenus Roche-Claire	32	11 000,00
3290	Dissolution provisions des chalets	32	
	Total revenus des chalets	3	26 500,00
	<i>Manifestations</i>		
3300	Revenus des Promotions	33	10 000,00
3301	Revenus du Banquet	33	600
3390	Dissolution fond des manifestations	33	
	Total revenus manifestation	3	10 600,00
	<i>Revenus du bulletin & site Web</i>		
3400	Annonces	34	3 650,00
3401	Web publicité	34	
3490	Dissolution fond	34	
	Revenus du bulletin & site Web	3	3 650,00
	<i>Revenus des comptes et placements</i>		
3500	Intérêts bruts / comptes liquidités	35	50

3501	Rendement des placements	35	
3502	Gains/vente de placements	35	
	Total administratif	3	50
	Revenus Activités		
3600	Revenus de la jeunesse	36A	2 000,00
3601	Subventions jeunesse	36A	6 000,00
3609	Dissolution fond de la jeunesse	36A	
	Total revenus jeunesse	36	8 000,00
3620	Vente et location matériel	36	200
	Total Activités	3	8 200,00
	Revenus exceptionnels		
3700	Indemnisation assurances	3	
3701	Autres revenus	3	
3702	Contribution Loterie Romande	3	
	Total recettes	2	66 060,00
	Dépenses		
	Dépense de la gestion		
4100	Frais gestion des membres	41	-650
4110	Frais de séances	41	-3 000,00
4120	Frais de poste	41	-200
4130	Frais de bureau	41	-1 000,00
4140	Frais de gestion	41	-500
4141	Frais location bibliothèque	41	-1 560,00
4142	Frais bibliothèque	41	-100
4145	Frais de deuils	41	-1 000,00
4150	Assurances	41	-400
4155	Frais de déplacements et délégations	41	-1 000,00
4160	Frais de cotisations aux sociétés	41	-250

4165	Divers	41	-100
4170	Libre	41	
	Total dépenses de la gestion	4	-9 760,00
	<i>Dépenses des chalets</i>		
4200	Fiottet dépenses courantes	42A	-12 000,00
4210	Fiottet dépenses entretien	42A	-2 000,00
4220	Fiottet dépenses extrabudgétaires	42A	
	Total dépenses Fiottet	42	-14 000,00
4250	Roche-Claire dépenses courantes	42B	-7 500,00
4251	Roche-Claire entretien	42B	-2 000,00
4255	Roche-Claire extrabudgétaires	42B	-3 500,00
	Total dépenses Roche-Claire	42	-13 000,00
4290	Attribution au fond des chalets	42	
4295	Amortissement	42	
	Total dépenses infrastructure	4	-27 000,00
	<i>Manifestations</i>		
4300	Promotions frais	43	-6 000,00
4302	Promotions nouveau stand	43	-700
4310	Banquet frais	43	-2 500,00
4320	Assemblés locations	43	
4330	Assemblées récréatives	43	-250
4340	Autre manifestation dépenses (réunion anciens présidents)	43	
4390	Attribution fond des manifestations	43	
	Total dépenses manifestations	4	-9 450,00
	<i>Dépenses du bulletin /site Web</i>		
4400	Frais d'impression bulletins	44A	-4 800,00
4401	Frais d'envoi et distribution bulletins	44A	-900
4402	Licence logiciel	44A	
	Total frais bulletins	44	-5 700,00

4410	Web & marketing	44	-400
	Total frais communication	4	-6 100,00
	<i>Dépenses des comptes et placements</i>		
4500	Frais bancaires	45	-350
4510	Pertes sur placements	45	
	Total frais administratifs	4	-350
	<i>Activités</i>		
4600	Dépenses jeunesse	46	-8 000,00
4601	Subventions OJ part des cotisations	46	-600
4610	Indemnités de cours	46	-1 800,00
4615	Indemnisation courses	46	-2 750,00
4620	Matériel section	46	-200
	Total dépenses activités	4	-13 350,00
	<i>Ammortissements</i>		
4700	Immobilier	47	
4720	Mobilier	47	
4740	Matériel	47	
	Total Amortissement	4	
	<i>Charges d'impôts</i>		
4900	Impôts / Bénéfice et fortune	4	-1 600,00
	<i>Charges extraordinaires</i>		
5000		50	
	Total autres dépenses	4	
	Total Dépenses	2	-67 610,00
	Total Résultat d'Opération		-1 550,00

RÉCITS DE COURSES

S Ski | **S+S** Ski + Snowboard | **Sdf** Ski de fond | **Ra** Raquettes | **E** Escalade | **À** Alpinisme
| **Af** Alpinisme en famille | **R** Randonnée à pied | **F** Via Ferrata | **Ca** Cascade de glace |
Cn Canyoning | **VTT** Vélo tout terrain | **AM** Aînés marcheurs | **Par** Parapente

S - 1ÈRE COURSE DE L'ANNÉE, LE SAMEDI 5 JANVIER 2019 VERCORIN

Cette course aurait dû se dérouler dans notre Jura. La neige n'étant pas au rendez-vous, notre organisateur décide de la déplacer en direction de Vercorin. Pour Leo et moi, c'est une première, on s'est inscrit il y a peu au CAS de Sommartel et notre but est de découvrir le ski rando. Le soir avant, la préparation de nos sacs est un peu compliquée, car on ne sait pas ce qu'il faut y mettre à l'intérieur malgré une liste très précise du matériel (établie par Guy). Rendez-vous est donné à 9h15 au départ de la télécabine du Crêt du Midi. On fait connaissance avec une sympathique équipe. Après un contrôle de DVA effectué par Sandrine, depuis le haut de la télécabine, on descend les Ardéchons au point 2096 pour mettre les peaux.

Guy nous donne quelques conseils, et nous débutons notre montée par un faux plat au plateau « l'Ar du Tsan » au lieudit le Pichioc à 2182 m. Les choses sérieuses commencent au bas du Col du Cou. La pente est glacée. À ce moment précis, je ressens le 1er stress et me crispe. Leo, mon petit mari se rend rapidement compte de mon état, il me rassure et la montée se passe bien, mais les derniers mètres, je n'ai plus de jus, mes batteries sont à plat.

Arrivés au Col à 2525 m, un vent nous glace de plein fouet, la vue n'est pas des plus belles et le brouillard n'est pas loin, on n'atteindra pas la cabane des Becs de Bosson. On se met un peu à l'abri du vent pour enlever nos peaux et attaquer la descente. Dès le départ, quelques chutes s'improvisent. Mon matériel est hyper léger et j'ai l'impression d'avoir des skis de fond au pied. Imaginez le tableau, donc on oublie le beau carving et on se concentre sur la pente qui est recouverte d'un blanc cartonné. Nous rejoignons un petit chalet au lieudit : Le Tsalet. Chacun sort un ravitaillement de son sac. Le temps est mi-figue, mi-raisin, et nous décidons de reprendre notre chemin. Nous attaquons une nouvelle montée au Collet à 2460 m. Puis à mi-hauteur, Guy, Gaétan et Sandrine nous proposent de longer la montagne à flanc de coteau. La dernière descente est un vrai bonheur, la neige est bien meilleure et nous rejoignons la piste de ski arrivant au bas de la cabane. On totalise un dénivelé de 825 m. Je ne sens pratiquement plus mes petits petons, mais heureuse d'avoir pu vivre cette expérience dans une nature silencieuse et sereine. On revit tous ensemble les moments forts de la journée marqués par des chutes, un pied de chamois enseveli sous la neige, des pieds cloqués, bref tout ce qui fait que la journée restera dans nos mémoires. Nous remercions infiniment toute cette joyeuse équipe qui nous a permis de découvrir l'endroit et le ski de randonnée dans les Alpes. Jusque-là, nous avons fait de petits dénivelés, jamais plus de 400 m du côté du Chasseron et nous allons essayer d'intensifier nos entraînements afin d'être prêts pour une prochaine sortie.

Participants : Guy et Anne, Gaétan et Anouck, Nicolas, Mathilde, Juliette, Selma, nos deux Sandrine, Leo et Anne

Anne Blaettler | alblaettler@bluewin.ch

Rapport de course du samedi 26 janvier 2019.

Course proposée : Drümännler.

Tout plein d'entrain, Gaëtan, notre organisateur du jour, crée un groupe Watts App pour nous donner tous les détails de la journée, le lieu et l'heure de départ.... Mmmh, ça fait envie, je me réjouis déjà !

Mais voilà que la météo devient capricieuse et change d'avis comme de chemise....Alors, changement de destination. Nous nous rendrons plutôt à la Fouly, seul endroit annoncé au soleil ce samedi. Bon, le réveil sonnera un peu plus tôt, mais l'impatience me gagne... Vivement samedi, j'entends déjà mes skis m'appeler !!

Description de la course :

La Fouly, la Dotse, Tête de Ferret. Dénivelé positif total de 1260m, 7 km horizontal (comme il est précis, ce Gaëtan !) Toute la petite troupe ou presque arrive à l'heure et se réjouit de prendre un café en attendant ceux qui ne le sont pas trop (à l'heure !)

Nous commençons notre randonnée par un long chemin presque plat qui nous permet de nous raconter tout ce que l'on n'a pas pu se dire depuis la dernière fois ! Puis la montée se fait plus raide et le silence arrive peu à peu...

Arrivés sur une crête, nous mettons les couteaux pour ne pas dépenser inutilement notre énergie. Certains ayant un mental d'acier (les couteaux dans la tête) montent vaillamment sans ! Le paysage a comme un petit air pâlot... Tout est blanc, le sol, l'air, le ciel.... Une pause réflexion s'impose. Allons-nous continuer dans le brouillard ? (Au risque de devenir pâlots nous aussi, burp...) Ou alors profiter de descendre pendant que l'on y voit un tout petit peu ? Nos chefs consultent la météo qui nous promet du soleil pour très bientôt.... Nous laissons au soleil un dernier délai d'un quart d'heure pour se montrer, durant lequel nous poursuivons notre ascension. Un quart d'heure plus tard, montre en main, rien n'a changé. Et c'est après avoir consulté le groupe que notre organisateur prend la décision de redescendre. Magnifique descente dans de la neige un peu irrégulière, mais **POUDREUSE !** Descente jusqu'à la hauteur de la Fouly. Pause pique-nique, puis remontée dans un petit vallon tout mignon, où, mais OUIIIII, le soleil se pointe ! C'est donc dans un paysage plein de lumière que nous poursuivons notre deuxième montée du jour. Deux courses pour le prix d'une, magnifique ! Au final, 1330 m de dénivelé positifs et arrivée à un col dont le nom m'échappe. En bref, nous ne faisons rien de ce qui était prévu, mais bravo et merci à Gaëtan et Guy qui ont su moduler avec la météo ! La descente sur la Fouly se fait dans des conditions de neige que la décence m'interdit de vous détailler, sous peine de vous rendre jaloux et de vous faire regretter de ne pas être venus !!! Merci encore à tous, spécialement aux organisateurs de nous permettre de vivre ces moments intenses. Et vivement le prochain samedi, qu'on remette ça !

Participants : Pauline, Patrice, Noé, Michaël, Jeremy, Jean-Bernard, Joab, Anouck, Gaëtan, Guy et Anne (qui a mis du temps à s'équiper pour la descente et a donc hérité du récit de course !)

Anne Kobli | guyanne@sunrise.ch

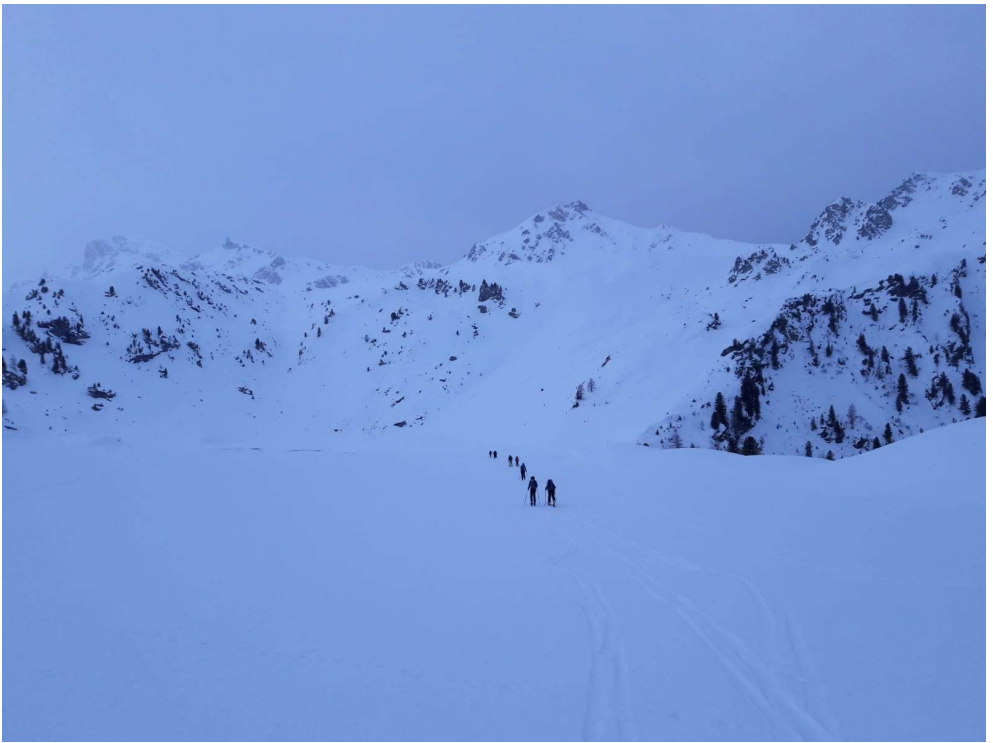

 **HONDA**

**OSEZ L'AVENTURE
AVEC LE NOUVEAU CR-V 4X4!**



 **E EPLATURES**
AUTOMOBILES

Garage des Eplatures, Haag SA - Bd des Eplatures 25, 2300 La Chaux-de-Fonds, www.eplatures.ch

PROCHAINES SORTIES

S Ski | **S+S** Ski + Snowboard | **Sdf** Ski de fond | **Ra** Raquettes | **E** Escalade | **À** Alpinisme
| **Af** Alpinisme en famille | **R** Randonnée à pied | **F** Via Ferrata | **Ca** Cascade de glace |
Cn Canyoning | **VTT** Vélo tout terrain | **AM** Aînés marcheurs | **Par** Parapente

S - VANIL DE L'ECRI, COULOIR «O»

SA 2 MARS 2019

Sommet situé à 2375 m d'altitude, le Vanil de l'Ecri est un beau sommet des Préalpes fribourgeoises. La partie terminale de son ascension se fait par un couloir, skis sur le sac et la descente par ce fameux couloir en O-NO.

Hormis un dénivelé de 1700 m, cette sortie est engagée et exposée ; par conséquent, elle est destinée à des skieurs-alpinistes expérimentés et d'une condition physique irréprochable.

Cette course n'aura lieu que par des conditions optimales et pourra donc être annulée sans préavis si cela ne devait pas être le cas.

Michael Schaer

Difficulté : D

Départ du Locle à : 06:30.

Participation : 6 personnes max.

Moyen de Transport : Véhicules privés

Prix approximatif : ~ CHF ~40.-

Délai d'inscription : lundi 25 février 2019 par courriel à bart.xs@net2000.ch

Organisation & renseignements : Michael Schaer | bart.xs@net2000.ch



Je propose un week-end XXL pour les membres en quête de gros dénivelés. Nous nous rendrons à la Fouly le samedi matin pour effectuer l'ascension du Mont-Dolent, sommet culminant à 3820 m d'altitude marquant les frontières entre la Suisse, l'Italie et la France. La montée offre un dénivelé de 2300 m avec quelques passages techniques avec notamment l'arête sommitale qui demande une maîtrise parfaite des techniques alpines. La descente se fera par l'itinéraire de montée. Samedi en fin de journée, nous nous rendrons à Bourg-St-Pierre pour passer la nuit à l'hôtel Bivouac Napoléon. Le dimanche, nous partirons tôt le matin pour faire l'ascension du Petit Combin en remontant le glacier de Boveire. Nous franchirons ensuite le Col de Pannossière pour prendre pied sur le Glacier de Corbassière que nous remonterons pour finalement atteindre le sommet du Petit Combin directement à ski (3663 m). Cet itinéraire est peu technique, mais très, très long. Il faut compter avec un dénivelé d'environ 2200 m pour le dimanche ce qui fait un total de 5000 m de montée sur les deux jours.

Olivier Duvanel

Difficulté : Assez Difficile

Départ du Locle à : 5h30.

Participation : limitée à 8 personnes

Moyen de Transport : Voiture

Prix approximatif : ~ CHF 250.-

Délai d'inscription : 28 février 2019

Organisation & renseignements : Olivier Duvanel | o.duvanel@gmail.com

R - AM NEUCHÂTEL – CHAUMONT

13 MARS 2019

Belle rando facile depuis Pierre à Bot montée par de jolis sentiers dans les forêts et pâturages de Chaumont pour arriver au signal de Chaumont.

Pique-nique dans les environs.

Descente au sud jusqu'à La Coudre. (Possibilité de descente en funi), et retour par Fontaine-André, Roches de l'Ermitage, Jardin Botanique les Cadolles Pierre à Bot. (Possibilité de bus).

François Humbert

Difficulté : facile (descente de Chaumont assez raide)

Départ du Locle à : P. Pierre à Bot terrain de sports 9 h30

Participation : toutes et tous marcheurs

Moyen de Transport : Vhc privé

Prix approximatif : ~ ? km.

Organisation & renseignements :

François Humbert | 079 466 70 58 | f.humbert2300@bluewin.ch

Une belle classique alpine pour monter au Vélan, voilà ce que je vous propose pour ces 16 et 17 mars 2019.

J1 (Déniv. + 1'050) : Depuis Bourg-St-Pierre, très belle montée à la cabane du Vélan par Cordonna et le vallon de Valsorey.

Selon les conditions d'enneigement, il est possible de devoir porter un bout les skis en dessus de Bourg-St-Pierre.

(Dans vos inscriptions, veuillez indiquer menu végétarien ou normal, SVP).

J2 (Déniv. + 1'100) : Montée au Vélan (alt. 3726). Par le col de la Gouille (passage à pied équipé de chaînes ~40/50m pour l'accès au col). ~ 100 m. sous le col, remonter le glacier de Valsorey au sommet du Vélan.

Descente par le glacier de Valsorey, avec un beau couloir de 200 m à 45 °, entre le point 2994 et l'altitude 2800 (peu exposé et assez large).

Et ensuite retour à Bourg-St-Pierre.

Guy Kohli

Difficulté : SKI AD/S4

Départ du Locle à : 6h20.

Participation : 8 personnes

Moyen de Transport : voitures

Prix approximatif : ~ 150.-

Délai d'inscription : 8 mars par email

Organisation & renseignements :

Guy Kohli | guyanne@sunrise.ch



Depuis 6 ans, on ne compte plus les intentions de courses de la section Sommartel non réalisées sur ce sommet ! Mais on l'aura à l'usure, je le remets donc, cette année encore, au programme. Le Wildhorn n'a de sauvage que le nom (dépose d'hélicoptère !), mais vaut le détour pour le magnifique panorama qui s'offre aux yeux ébaubis de ceux qui le gravissent. Nous atteindrons son sommet à 3200 et quelques mètres, après une saine et vivifiante nuit à la cabane du même nom. 1er jour : montée à la cabane Wildhorn (2303 m) depuis La Lenk par Iffigenalp ou mieux, si les conditions le permettent, en passant par Iffighore (2378 m), jolie bosse intermédiaire. Entre 900 et 1200 m de dénivelé selon la variante. 2ème jour : env. 950 m pour monter au Wildhorn par le Chilchligletscher et le glacier de Ténéhet. Redescente par le même itinéraire.

Une course sur 2 jours sans difficulté technique (PD-/S3) avec passage sur glacier. Inscriptions par mail uniquement, jusqu'au 13 mars.

Sandrine Seidel

Difficulté : PD-/S3

Départ du Locle à : 6h.

Participation : Limitée à 12 personnes

Moyen de Transport : Voitures

Prix approximatif : ~ CHF 110.- (transport 50.- + cabane 60.-)

Délai d'inscription : 13 mars

Organisation & renseignements :

Sandrine Seidel | sandrine.seidel@romandie.com

Je reviens avec une valeur sûre pour le dernier week-end de mars et je vous propose de parcourir l'étape royale de la Haute Route impériale. Nous partirons le vendredi 29 mars en début d'après-midi pour nous rendre à Zinal où nous passerons la nuit. Le samedi, nous partirons au petit matin pour faire l'ascension de Blanc de Moming en remontant le Glacier de Moming. Cette ascension est sauvage et la partie supérieure doit se faire encordée. Une fois au sommet de Blanc de Moming, nous nous engagerons sur l'arête qui porte le même nom pour une traversée aérienne qui doit nous amener à prendre pied sur le glacier du Mountet. De là, magnifique descente à la Cabane du Grand Mountet où nous passerons la nuit. Le dimanche, nous partirons pour faire l'ascension de l'Arbenhorn avant de faire la superbe descente sur Zermatt.

Olivier Duvanel

Difficulté : Assez difficile

Départ du Locle à : 12h00.

Participation : limitée à 8 personnes

Moyen de Transport : Voiture, car postal et train

Prix approximatif : ~ CHF 350.-

Délai d'inscription : 10 mars 2019

Organisation & renseignements :

Olivier Duvanel | o.duvanel@gmail.com

Belle rando dans les forêts en direction de Fournet et nous continuerons jusqu'au Doubs et accompagné par le chant de la rivière entre les rochers couverts de mousse, aux échelles de la Mort.

L'obstacle franchi, un beau sentier longe le haut des falaises un peu à l'ombre des sapins nous conduiras au point de départ.

Le pique-nique ou et grillade le long du parcours selon les envies de chacun au soleil.

Distance : 11,5 km pour 4h45 sans pause

Dénivellation : environ 585 m

François Humbert

Difficulté : moyenne

Départ du Locle à : P. Les éplatures 9h00.

Participation : toutes et tous marcheurs

Moyen de Transport : Vhc privé

Prix approximatif : ~ ?.

Délai d'inscription : 5 avril à 18h00 (pour organisation des déplacements)

Organisation & renseignements :

François Humbert | 079 466 70 58 | f.humbert2300@bluewin.ch

Déjà proposée en 2013,2014,2015 et 2016, etc. 2018 et annulée pour cause de condition ou météo défavorable.

Pour cette sortie de 2 jours dans les Alpes Vaudoises, nous irons dans la région du Muveran.

Je vous propose de découvrir une très belle région, peut-être moins connue des Neuchâtelois.

Le Vallon de Nant, dans un parc naturel préservé, est réputé pour sa grande richesse botanique.

Des Plans-sur-Bex, par l'auberge de Pont de Nant, à l'ombre du Grand Muveran, une multitude de sentiers permettent d'inoubliables randonnées en été et en hiver (notamment le tour du Muveran).

J'ai espoir de vous faire découvrir le passage mythique du col du Pacheu, en passant par la cabane de Plan-Névé où il est prévu de dormir. Cabane non gardiennée en hiver.

De l'autre côté du col, nous aborderons la première descente en direction de Derborence.

Nous quitterons cette descente, pour une dernière montée pour franchir le col du Brotset, avec une descente ensuite par le pas de la Cavagne (45 ° sur 50 m non exposés, possibilité de mettre éventuellement une corde) en direction du col des Essets, et retour par Pont de Nant.

Dénivelé du 1er jour : 1162 m depuis les Plans-sur-Bex.

Dénivelé du 2e jour : ~ 1'100 m.

Une bonne condition physique et être à l'aise sur des pentes raides à ski sont requis.

Cette course ne sera faite que par conditions très sûres.

Si les conditions ne sont pas bonnes, comme variante, montée à la Grande-Lui (s/La Fouly) avec nuit à la Cabane de l'A Neuve.

Guy Kohli

Difficulté : de AD à D- (S4).

Départ du Locle à : 5h45.

Participation : 8 personnes

Moyen de Transport : Voitures

Prix approximatif : ~ 97.35

Délai d'inscription : 30 mars

Organisation & renseignements :

CDC Guy Kohli | guyanne@sunrise.ch

F - VIA FERRATA NANS-SOUS-SAINTE-ANNE

DI 7 AVRIL 2019

Cette Via Ferrata comporte plusieurs parcours que l'on peut effectuer ou non. Elle convient donc bien à tous, de la découverte de cette activité jusqu'au pro en quête de sensations fortes. Elle est en tout cas fortement recommandée à celles et ceux qui aimeraient participer à la sortie du mois d'octobre à la Farinetta !

Pierre-Denis Perrin

Difficulté : De facile à extrême, décision sur place !

Départ du Locle à : À voir avec les participants & certainement aux alentours de 8h.

Participation : Tout le monde : AJ, OJ, Sct.

Moyen de Transport : Voitures privées

Prix approximatif : ~ Env 20.- frs pour le transport + 2-3 frs.

Délai d'inscription :

Organisation & renseignements :

Pierre-Denis Perrin | Pierre.denis.perrin@gmail.com

AM - SECTION CHAUX-DE FONDS - MONT SUJET

13 AVRIL 2019

Départ de la Métairie de Prêles atteinte en voiture (1h) pour le sommet du Mont Sujet, une jolie bosse méconnue qui nous tend les bras depuis Chasseral. Montée par un agréable sentier en forêt. Descente par l'ouest, en passant par Le Fornel (restaurant), Pentier, et Les Prés Vallons.T2, 10 km, 500 m de dénivelé cumulé, 4h de marche effective.

Maurice Zwahlen

Difficulté : T2

Départ du Locle à : Parking de l'Aérodrome des Eplatures, 9 heures.

Participation : Tous

Moyen de Transport : Voitures privées

Prix approximatif : ~

Délai d'inscription : jeudi 11 avril 2019

Organisation & renseignements :

Maurice Zwahlen | 079 421 74 35 | mqzwahlen@swissonline.ch

La course combine une approche à ski à une longue voie d'escalade. Le lieu sera défini en fonction de l'enneigement et de la météo du moment. Si les conditions et le lieu le permettent, nous ferons la course sur 2 jours avec une nuit en cabane.

Pas de grandes difficultés en ski et grimpe, mais un minimum de physique et être à l'aise dans le 5 sont requis pour cette course.

Gaétan Zill

Difficulté : ski PD / Escalade 6a max

Départ du Locle à : 6h

Participation : Limitée à 6 personnes

Moyen de Transport : Véhicules privés

Prix approximatif : ~100.- CHF

Délai d'inscription : Mardi 2 avril, par mail

Organisation & renseignements :

Gaétan Zill | 078 867 33 67 | gaetanzill@gmail.com



Quand partenariat rime avec confiance

Banques Raiffeisen des
Montagnes neuchâteloises
www.raiffeisen.ch/montagnes-neuchatelaises

RAIFFEISEN

1^{er} jour : C'est une course de 9 kilomètres avec un dénivelé de 657 mètres. Montées-descentes 718 m | 212 m. Temps de marche 4 heures.

Nous partirons à 09h00 du parking de la gare de Vallorbe, en direction du pont suisse en surplomb de Vallorbe pour pénétrer dans la forêt. Passage par le Pralioux Dessus. Montée vers le Mont-d'Or, le point le plus haut à 1463 m, en passant devant la cabane CAS du Mont d'Or. Traversée symbolique de la frontière. Vue panoramique : le Mont-d'Or, le Suchet, les Aiguilles de Baulmes, le Chasseron.

Pause midi au chalet du gros Morond. Casse-croûte tiré du sac.

Balade aux alentours l'après-midi.



Nuitée au chalet du gros Morond (1321 m) (CAF section de Pontarlier)

Soirée fondue + dessert + vin.
Petit déjeuner compris pour le lendemain : café, thé, confiture, beurre, pain.

Le coût : 20-30 CHF (nous diviserons les tickets d'achat de la nourriture et du vin par le nombre de participants).

Coût nuitée : 8,60 €.

Lien refuge : <https://is.gd/2fpri1>

2^{ème} jour : même trajet. Nous reprenons la route pour aller au parking de la Fondation des Grandes Forges de Vallorbe.

Casse-croûte sur place tiré du sac.

Visite en début d'après-midi des grottes de L'Orbe : Entrée 13 CHF si nous sommes au moins 12, sinon 15 CHF.

Marc Le Coq

Sac de couchage ou sac à viande obligatoire.

Eau minérale en bouteille vendue au refuge : 0,50 €

Difficulté : facile

Départ du parking rue simplon Vallorbe : 09h00.

Participation : ouverte à toutes et tous

Moyen de Transport : Véhicule personnel

Prix approximatif transport : ~ répartition des frais avec les chauffeurs.

Prix nuitée + taxe : ~ 7,85 + 0,75 euro.-

Prix approximatif repas + vin : ~ CHF 20-30.-

Délai d'inscription : 31 mars 2019 par courriel.

Organisation & renseignements :

Marc Le Coq | lecoqmarc59@gmail.com

Lien parcours : <https://is.gd/x8NSGg>

Lien parking : <https://is.gd/nFEPVh>

C'est le printemps, et à l'heure où les conditions sont encore bonnes pour le ski en altitude, ici bas à Interlaken les falaises n'attendent que de se réveiller au son des grimpeurs qui sortent d'hibernation. Je vous propose donc de passer 3 jours à découvrir le potentiel d'escalade sportive autour de ce lieu connu mondialement par les touristes. Neuhaus, Lehn, Lueggibrückli, Schmocken ou encore Bockstor, que de noms barbares pour qualifier ces secteurs d'escalade sportive sur grès et qui auront de quoi surprendre les plus habitués au calcaire jurassien

Il y en a pour tous les goûts, du 5a au 9a, alors si l'envie de remettre les chaussons de grimpe à l'extérieur et la curiosité de découvrir de nouvelles voies est là, foncez ! Parler le suisse-allemand ne fait pas partie des prérequis nécessaires... Et si la météo n'est pas au RDV, il existe non loin d'Interlaken une falaise abritée qu'il pleuve, vente, ou neige, et si vraiment on a pas de chance, on peut toujours se rabattre en salle intérieure.

Nous passerons la nuit du samedi au dimanche au camping Manor Farm à Neuhaus, situé au bord du lac de Thoune, tout confort, et tout près de plusieurs sites de grimpe.

Cécile Breitenmoser

Difficulté : Escalade sportive, 5a à 9a

Départ du Locle à : 8h30.

Participation : selon moniteurs présents (max 12 personnes)

Moyen de Transport : Voitures privées ou TP

Prix approximatif : ~ 60.-

Délai d'inscription : 31 mars 2019

Organisation & renseignements : Cécile Breitenmoser | 079 266 45 00 (répondeur ou SMS/Whatsapp) | cecilebreitenmoser@gmail.com



Avril, c'est la saison de 4000 alors allons-y ! Départ le samedi matin pour Saas-Fee et montée à la Längflue avec les installations. On chausse les skis à 2900 puis on monte au sommet de l'Alphübel à 4200 m. Cela représente un dénivelé de 1300 m, mais en haute altitude. Descente ensuite sur le versant de Täsch pour rejoindre la Täschhütte où nous passerons la nuit. Dimanche matin, départ très tôt le matin pour franchir l'Allalinpass puis une fois ce col franchi, longue remontée vers le sommet de Strahlhorn qui culmine à 4190 m soit un dénivelé de 1800 m. Une fois au sommet et si les conditions sont bonnes, magnifique et longue descente sur Zermatt puis retour au Locle.

Olivier Duvanel

Difficulté : Difficile

Départ du Locle à : 5h00.

Participation : limitée à 6 personnes

Moyen de Transport : Voiture, car postal et train

Prix approximatif : ~ CHF 350.-

Délai d'inscription : 30 mars 2019

Organisation & renseignements :

Olivier Duvanel | o.duvanel@gmail.com



1 sortie escalade pour tous, de Alfa à Sct, en passant par AJ et OJ !
Les lieux seront choisis en fonction des participants.

Pierre-Denis Perrin

Difficulté : Toutes difficultés

Départ du Locle à : À voir avec les participants.

Participation : Tous

Moyen de Transport : Véhicules privés

Prix approximatif : ~ 10.- frs pour la voiture

Délai d'inscription : Pour les 2 sorties, le mercredi avant le jour J / Pour la via f (envoyée par erreur), inscription

Organisation & renseignements :

Pierre-Denis Perrin | Pierre.denis.perrin@gmail.com

S – COURSE ÄBENIFLUE & MITTAGHORN

11-12 MAI 2019

Chevauchée de deux jours sur les sommets de l'Oberland bernois.

Samedi : Départ du Locle pour le Jungfrauoch (3464m). De là, nous gravirons le Louwihorn (3773m) puis nous redescendrons sur le Grosser Aletschfirn (3000m) pour ensuite remonter la face NE de l'Äbeniflue (3962m) par le Gletscherjoch. Du sommet, nous redescendrons sur la cabane Hollandia où nous passerons la nuit.

Dimanche : Départ de la cabane Hollandia pour effectuer l'ascension du Mittaghorn (3892m). Nous remonterons l'Äbeniflue Firn pour rejoindre l'Anujoch puis en crampons le long l'arête SE pour atteindre le sommet. De là, nous effectuerons la magnifique descente sur Fafleralp dans le Lötschental

Remarque : La journée du samedi est particulièrement exigeante car elle compte un dénivelé positif de 1500 mètres en haute altitude.

Olivier Duvanel

Difficulté : Difficile

Départ du Locle à : 5h00.

Participation : limitée à 6 personnes

Moyen de Transport : Voiture et train

Prix approximatif : ~ CHF 250.-

Délai d'inscription : 10 avril 2019

Organisation & renseignements :

Olivier Duvanel | o.duvanel@gmail.com

Parcours en terrain mixte.

Point de départ au parking la piscine de Couvet, rendez-vous fixé à 9h30.

Nous traverserons l'Areuse pour aller en direction de Môtiers. Le cheminement nous conduira ensuite vers le Couvet, Les Plânes ; pause repas, possibilité de manger à cet endroit, restaurant de montagne. De là nous poursuivrons vers La Banderette, les Mines d'asphalte et retour sur notre point de départ en passant par Couvet.

Toutes informations complémentaires sur le parcours et son profil sous :

<https://is.gd/UVDGZm>

Pour celles et ceux qu'y veulent prendre un repas au resto, prière de m'en informer jusqu'au vendredi 12 avril. Merci de respecter le délai. Inscription de participation par SMS au 079 758 20 75 ou par rmcpretre@bluewin.ch. L'organisateur : Cédric

Cédric Prêtre

Difficulté : facile

Départ du Locle à : 08:50.

Participation : ouverte à toutes et tous

Moyen de Transport : Véhicule personnel

Prix approximatif : ~ répartition des frais avec les chauffeurs

Délai d'inscription : 12 avril 2019

Organisation & renseignements : Cédric Prêtre | latchaud@gmail.com

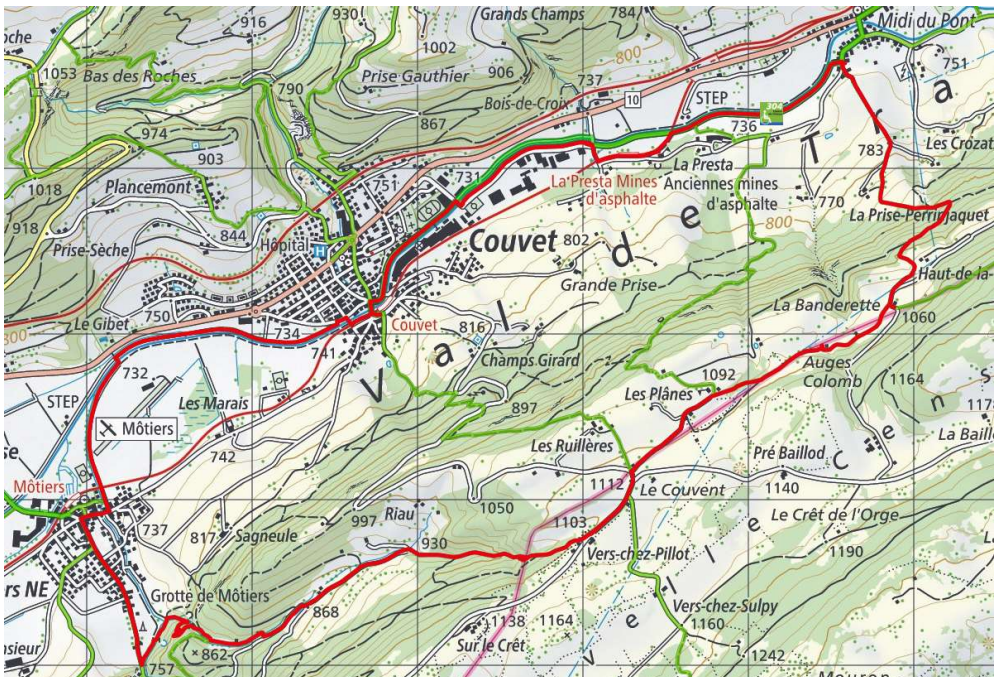

1 sortie escalade pour tous, de Alfa à Sct, en passant par AJ et OJ !
Les lieux seront choisis en fonction des participants.

Pierre-Denis Perrin

Difficulté : Toutes difficultés

Départ du Locle à : À voir avec les participants.

Participation : Tous

Moyen de Transport : Véhicules privés

Prix approximatif : ~ 10.- frs pour la voiture

Délai d'inscription : Pour les 2 sorties, le mercredi avant le jour J

Organisation & renseignements :

Pierre-Denis Perrin | Pierre.denis.perrin@gmail.com

Nous nous rendrons du Pré-au-Favre par le Soliat via le Creux-du-Van ainsi que le point de vue du Lessy. Le repas sera pris au restaurant au Lessy.
Retour par la Grand-Vy et le Soliat.
Cette course a lieu par n'importe quel temps. Venez nombreux.

Geneviève Amann

Difficulté : Facile

Départ du Locle : 08:00

Participation : pas de rdp, informations par téléphone

Moyen de transport : voitures (covoiturage)

Prix approximatif : à discuter

Délai d'inscription : 24 mai 2019

Organisation & renseignement : Geneviève Amann / 079 855 93 85 uniquement le soir /

Geneviève Amann | g.amann@bluewin.ch

CALENDRIER 2019 DE LA STATION

Date	Heure	Lieu	Remarques
17.01.2019	18h30	Chalet la Menée	Souper et AG de la station
16.02.2019	08h00	à définir	Exercice réservé aux chefs d'intervention (Chèvre/Trépied)
29.03.2019	19h00	CNU Neuchâtel	Visite de la centrale et procédures d'alarme
03.04.2019	19h00	Chez José K.	Comité
05.04.2019	19h00	à définir	Exercice de recherche
6 ou 13.04.19	à définir	à définir	Théorie technique et matérielle pour RISA+team matériel
03.05.18	18h00	Fleurier	Exercices nuit avec l'ESAMB
04.05.18	08h00	Fleurier	Exercices jour avec l'ESAMB
10.05.2019	08h00	Le Locle	1ère date pour le test aptitude
24.05.2019	08h00	Le Locle	2ème date pour le test aptitude
15-16-06.18	08h00	SARO	Cours SARO été
21.06.18	18h00	Robella	Evacuation télésiège
22.06.18	08h00	à définir	Exercice journée
23.08.18	18h00	Robella	Evacuation télésiège
26.09.2019	19h00	Chez Paul-André	Comité
27.09.2019	à définir	SARO	Cours SARO RISA
28-29.09.19	08h00	Gorges de Court	Cours sauvetage CAS Moutier
26.10.19	08h00	à définir	Exercice journée
15.11.19	19h00	à définir	Exercice soirée
07-08.12.18	08h00	SARO	Cours SARO hiver

PROGRAMME 2019

S Ski | **S+S** Ski + Snowboard | **Sdf** Ski de fond | **Ra** Raquettes | **E** Escalade | **À** Alpinisme
 | **Af** Alpinisme en famille | **R** Randonnée à pied | **F** Via Ferrata | **Ca** Cascade de glace |
Cn Canyoning | **VTT** Vélo tout terrain | **AM** Aînés marcheurs | **Par** Parapente |
Disc. Discipline

Mars	Di sc.	Lieu de la course	Organisateur
2	S	Vanil de l'Ecri, couloir "O"	M. Schaer & J. Di Francesco
9 - 10	S	Mont Dolent et Petit Combin	O. Duvanel
13	R	AM Neuchâtel - Chaumont	F. Humbert
16 - 17	S	Mont Vélan	G. Kohli
27		Assemblée générale	Le comité
23 - 24	S	Wildhorn	S. Seidel
29 - 30 - 31	S	Zinal - Blanc de Moming - Zermatt	O. Duvanel
Avril	Di sc.	Lieu de la course	Organisateur
6	R	Rando région Jura avec section la Chaux-de-Fonds	F. Humbert
6-7	S+E	Ski et Escalade dans les Alpes	G.Kohli
7	F	Via Ferrata Nans-sous-Sainte-Anne	P.-D. Perrin
13	R	Mont Sujet avec la section la Chaux-de-Fonds	M. Zwahlen
13 - 14	S	Pacheu - Brotset	G. Zill & G.Kohli
17 - 18	R	AM Randonnée dans le Jura	M. Le Coq
19 - 20 - 21	E	Escalade dans la région d'Interlaken	C. Breitenmoser
27 - 28	S	Alphübel - Strahlhorn	O. Duvanel
Mai	Di sc.	Lieu de la course	Organisateur
4	E	Escalade dans le Jura	P.-D. Perrin
11 - 12	S	Äbeniflue - Mittaghorn	O. Duvanel
11		Nettoyage du Fiolet	J. Jeanneret

15	R	AM Région du Val de Travers	C. Prêtre
18	E	Escalade dans le Jura	P.-D. Perrin
22		Soirée thématique à la Brasserie de l'AP	Le Comité
30	R	Le Creux-Du-Van	G. Amann

PROCHAINS GARDIENNAGES

Les chalets du Fiottet et de Roche-Claire sont des chalets privés.
 En dehors des périodes de gardiennages, leur accès est réservé aux membres de la section de Sommartel et à leurs accompagnants.
 Sauf accord du gérant, il est interdit d'accéder aux chalets en voiture !

Plus d'info sur le site → <https://www.cas-sommartel.ch/chalets/>



FIOTTET

Gérant : Jacques Jeanneret:
fiottet@cas-sommartel.ch
079 368 32 46

Places de parc :

Les voitures doivent être parkées dans le parc « CAS » situé à droite, environ 100 m après la sortie de la forêt. **Le parcage devant La Grande Motte est interdit.**

FIOTTET 2018 Mars-avril-mai	Organisateur
2 mars	Cédric Prêtre et J. Jeanneret
9 mars	Laurent Schupbach
16 mars	Jean.M. et Louis Georges Gasser
23 mars	Frances Coucet
30 mars	Catherine Robert
6 avril	D. Favre-Bulle
13 avril	Les Tschanz

19 avril	Christian Kunz
27 avril	Florence Gruring
3 mai	Yves Cupillard
4 mai	Laurence et Laurent Droz
11 mai	Nettoyage du Fiottet
12 mai	J. Jeanneret
18 mai	Pierre. A et Dominique Rittiner
25 mai	Daniel et Christine Allemann



ROCHE-CLAIRE

Gérant : Philippe Roche-Meredith:
roche-claire@cas-sommartel.ch

079 627 48 45

Places de parc :

Les voitures peuvent être parkées environ 100 m après le parking du Grand-Sommart

ROCHE-CLAIRE 2018 Mars-avril-mai	Organisateur
27 avril	Commission Monte-Leone
4 mai à 8 h 30 min	Nettoyage chalet Roche-Claire
18 mai	Monard Raphaël
18 mai	Commission Monte-Leone + Raphaël Monard

T TISSOT

#ThisIsYourTime



TISSOT T-TOUCH
EXPERT SOLAR TACTILE.